

Zeitschrift: Schweizerisches Handelsamtsblatt = Feuille officielle suisse du commerce = Foglio ufficiale svizzero di commercio
Herausgeber: Staatssekretariat für Wirtschaft
Band: 7 (1889)
Heft: 74

Heft

Nutzungsbedingungen

Die ETH-Bibliothek ist die Anbieterin der digitalisierten Zeitschriften. Sie besitzt keine Urheberrechte an den Zeitschriften und ist nicht verantwortlich für deren Inhalte. Die Rechte liegen in der Regel bei den Herausgebern beziehungsweise den externen Rechteinhabern. [Siehe Rechtliche Hinweise.](#)

Conditions d'utilisation

L'ETH Library est le fournisseur des revues numérisées. Elle ne détient aucun droit d'auteur sur les revues et n'est pas responsable de leur contenu. En règle générale, les droits sont détenus par les éditeurs ou les détenteurs de droits externes. [Voir Informations légales.](#)

Terms of use

The ETH Library is the provider of the digitised journals. It does not own any copyrights to the journals and is not responsible for their content. The rights usually lie with the publishers or the external rights holders. [See Legal notice.](#)

Download PDF: 14.03.2025

ETH-Bibliothek Zürich, E-Periodica, <https://www.e-periodica.ch>

Schweizerisches Handelsamtsblatt

Feuille officielle suisse du commerce — Foglio ufficiale svizzero di commercio

Bern, 22. April — Berne, le 22 Avril — Berna, li 22 Aprile

1 Uhr Nachmittags

1 heures après-midi

1 pomeriggio

Jährlicher Abonnementspreis Fr. 6. (halbj. Fr. 3). — Abonnements nehmen alle Postämter sowie die Expedition des *Schweiz. Handelsamtsblattes* in Bern entgegen. **Abonnement annuel Fr. 6. (Fr. 3 pour six mois).** — On s'abonne auprès des bureaux de poste et à l'expédition de la *Feuille officielle suisse du commerce* à Bern. **Prezzo delle associazioni Fr. 6. (Fr. 3 per semestre).** — Associazioni presso gli uffici postali ed alla spedizione del *Foglio ufficiale svizzero di commercio* a Berna.

Allfällige Reklamationen, zu denen die Expedition des Blattes Veranlassung geben könnte, sind bei der Redaktion anzubringen. — Les réclamations auxquelles pourrait donner lieu l'expédition de la feuille doivent être adressées à la rédaction. — *I reclami cui potrebbe dar luogo la spedizione del foglio, devono essere indirizzati alla redazione.*

Inhalt. — Sommaire. — Contenuto.

Amtlicher Theil — Partie officielle: Handelsregister — Registre du commerce — Registro di commercio. — Emissionsbanken: Gewinn- und Verlustrechnung und Jahresabschlussbilanz für das Jahr 1888 der Bank in Schaffhausen. — Fabrik- und Handelsmarken — Marques de fabrique et de commerce. — Contrôle des ouvrages d'or et d'argent; Poïnçonnements et essais des premiers trimestres 1888 et 1889. — Bekanntmachungen — Avis: Revision des schweiz. Zolltarifs. Revision du tarif des péages fédéraux.

Nichtamtlicher Theil — Partie non officielle: Handel und Industrie. Tarifs de transport de personnes. — Ausl. Banken — Banques étrangères.

Amtlicher Theil. — Partie officielle. Parte ufficiale.

Abhanden gekommene Werthtitel. — Titres disparus. — Titoli smarriti.

Sommatton.

Nous président du tribunal du district de Delémont, Attendu qu'il résulte d'une requête qui nous a été adressée par M. Victor Clémence, propriétaire à la Large-Journée, que les deux certificats interrimaires n^{os} 469 et 470, de deux actions de la Banque du Jura sont égarés;

En application des art. 850 et suivants du code fédéral des obligations; Sommons par les présentes le ou les détenteurs inconnus de ces titres de les produire au greffe du tribunal de ce district, dans le délai de trois ans à partir de la première publication dans la F. o. s. du c., faute de quoi l'annulation en sera prononcée;

Faisons, en outre, défense à la Banque du Jura d'effectuer aucun versement à toutes personnes qui viendraient présenter les certificats interrimaires n^{os} 469 et 470.

Delémont, le 15 avril 1889.

Le président du tribunal:

(75—³)

J. Farine.

Handelsregister. — Registre du commerce. — Registro di commercio.

I. Hauptregister — I. Registre principal — I. Registro principale

Kanton Bern — Canton de Berne — Cantone di Berna

Bureau Belp (Bezirk Seftigen).

1889. 16. April. Unter der Firma **Ersparniskasse von Ruggisberg** hat sich, mit Sitz in Ruggisberg, eine Genossenschaft gebildet, mit dem Zweck, einerseits Ersparnisse und andere Gelder zur Förderung von Fleiß und Sparsamkeit auf Zins anzunehmen, andererseits durch Gewährung von Baarvorschüssen die Landwirtschaft, den Handels- und Gewerbebestand nach Möglichkeit zu unterstützen. Die Statuten sind festgestellt worden am 24. Februar 1889. Die Aufnahme neuer Mitglieder erfolgt durch Beschluß der Generalversammlung gegen Einzahlung eines Stammantheils im Betrage von Fr. 30. Die Mitglieder müssen handlungsfähig und im Vollgenuß der bürgerlichen Rechte und Ehren stehen. Die Mitgliedschaft geht verloren: Durch Austritt, Tod, Verlust der persönlichen Requisite und durch Ausschluß. Die Stammantheile sind Eigenthum der Mitglieder; sie können während der Mitgliedschaft weder zurückgezogen noch an Andere abgetreten und dürfen auch nicht belastet werden. Für die Verbindlichkeiten der Genossenschaft haftet einzig der Garantiefonds der Anstalt, betragend laut Rechnung pro 1886 Fr. 15,200, und diesem subsidiär die Stammantheile. Die jeweiligen Aktivüberschüsse eines Rechnungsjahres sind diesem Garantiefonds gutzuschreiben. Die persönliche Haftbarkeit der Genossenschafter ist ausdrücklich ausgeschlossen. Im Falle der Auflösung der Genossenschaft darf das Vermögen derselben nicht unter die Mitglieder vertheilt werden, sondern es ist dasselbe zu einem gemeinnützigen Zwecke für die Gemeinde Ruggisberg zu verwenden. Die Organe der Genossenschaft sind: die Generalversammlung und ein von dieser zu wählender Vorstand, bestehend aus einem Präsidenten, einem Sekretär und vier Beisitzern. Der Vorstand vertritt die Genossenschaft im Verkehr mit dritten Personen und vor Gericht; Präsident oder Vizepräsident und Sekretär desselben führen die verbindliche Unterschrift durch kollektive Zeichnung. Mitglieder des Vorstandes sind: Präsident: Herr Friedrich Marti, Oberlehrer in Ruggisberg; Vizepräsident: Herr Daniel Burren, Gemeindepräsident daselbst; Sekretär: Herr Adolf Blau, Pfarrer daselbst; Beisitzer: die Herren Rudolf Trachsel, Thierarzt in Niederbütschel; Friedrich Lehmann, Gemeinderath in Hintertulgen, und Friedrich Brönnimann, Gemeinderath im Dornacker zu Ruggisberg.

Bureau de Montier.

17 avril. Le chef de la maison **Joseph Rebetez f^r J^e B^e**, au Prédame, commune des Genevez, est Joseph Rebetez, fils de Jean-Baptiste, originaire des Genevez, domicilié au Prédame, commune des Genevez. Genre de commerce: Commerce de vins en gros.

Kanton Schaffhausen — Canton de Schaffhouse — Cantone di Sciaffusa

1889. 17. April. Die Firma **C. Eberhard Oechslin** in Schaffhausen (in das Handelsregister eingetragen am 21. Februar 1883 und publiziert im S. H. A. B. vom 2. März 1883, pag. 217) ist in Folge Verzichtes des Inhabers erloschen. Inhaber der Firma **C. Eberhard Oechslin, Mech. Drahtseilfabrik Schaffhausen** in Schaffhausen ist Carl Eberhard Oechslin von und in Schaffhausen. Natur des Geschäftes: Mechanische Drahtseilfabrikation. Geschäftslokal: Vordergasse, Haus «zur Himmelskugel». Die neue Firma übernimmt Aktiven und Passiven der erloschenen Firma C. Eberhard Oechslin.

Kanton Graubünden — Canton des Grisons — Cantone dei Grigioni

1889. 17. April. Die Firma **G. Oehler's Wittve** in Chur (S. H. A. B. 1886, pag. 516) ist in Folge Verkaufs des Geschäftes erloschen. Inhaber der Firma **Eugen Koch** in Chur ist Eugen Koch von Memmingen (Bayern), wohnhaft in Chur. Diese Firma hat das Geschäft der erloschenen Firma G. Oehler's Wittve käuflich, ohne Aktiva und Passiva, unterm 17. April 1889 übernommen. Natur des Geschäftes: Kammfabrikation, Kamm-, Thon- und Holzwaarenhandlung. Geschäftslokal: Obere Gasse Nr. 175.

Kanton Tessin — Canton du Tessin — Cantone del Ticino

Ufficio di Lugano.

1889. 17. April. La signora **Clementina Schwegler, moglie di Zaverio, di Heriswil, cantone di Lucerna, domiciliata in Lugano, dichiara che sino dal 15 Febbrajo 1889 ha cessato di essere proprietaria della ditta Clementina Schwegler, in Lugano, iscritta al registro di commercio il 17 Gennajo 1888 e pubblicata nel F. o. s. di c. il 21 Gennajo 1888, pag. 68, e quindi ne dimanda la relativa cancellazione.**

Kanton Genéve — Canton de Genève — Cantone di Ginevra

1889. 15. avril. Le chef de la maison **Marc Stein**, à Genève, commencée en 1885, est Marc Stein, de Genève, y domicilié. Genre de commerce: Café. Locaux: 10, Rue Pierre Fatio.

15. avril. Le chef de la maison **Strobel**, à Genève, commencée le 15 avril 1886, est Théodore Strobel, de Hüfingen (Bade), domicilié à Genève. Genre de commerce: Café-brasserie. Locaux: 7, Rue Lévrier.

15. avril. Le chef de la maison **Louis Aynié**, à Genève, commencée le 15 juin 1885, est Louis Aynié, de Montélimart (département de la Drôme), domicilié à Genève. Genre de commerce: Café. Locaux: 13, Coutance.

15. avril. Le chef de la maison **Dondénaz**, à Genève, commencée antérieurement au 1^{er} janvier 1883, est Gaspard-Emile Dondénaz de Lides (Valais), domicilié à Genève. Genre de commerce: Café. Locaux: 19, Rue des Gares.

15. avril. Il a été constitué, sous la dénomination de **Société anonyme de l'Immeuble de la Fruitière de Céligny**, une société anonyme par actions, dont les statuts ont été dressés suivant acte reçu par M^r Charles-Louis-Ferdinand Cherbuliez, notaire à Genève, le 8 mars 1889. Le siège de la société est fixé à Céligny (canton de Genève). La société a pour objet l'acquisition d'un terrain dans la commune de Céligny, l'édification sur ce terrain d'un bâtiment à destination de fruitière et l'exploitation dudit immeuble par voie de location. La durée de la société est illimitée. Sa dissolution pourra avoir lieu en tout temps par décision de l'assemblée générale des actionnaires. Le capital social a été fixé à la somme de onze mille quatre cents francs, divisé en cent quatorze actions de cent francs chacune. Les actions sont nominatives. Toutes publications émanant de la société ont lieu par la voie de la Feuille d'avis officielle du canton de Genève. La société est administrée par un conseil de cinq membres, élus pour trois ans et rééligibles. Pour les actes à passer et les signatures à donner, la société est valablement engagée vis-à-vis des tiers par l'un des membres du conseil d'administration spécialement délégué à ces fins ou par la majorité des membres du conseil d'administration. Les membres du conseil d'administration sont: MM. Jules-Marc Isoz, propriétaire, demeurant à la Jacallay (Céligny); Henri Guinard, propriétaire; François Puz, propriétaire; Louis-Denis Jaquenoud, propriétaire; les trois demeurant à Céligny, et Aimé Senn, propriétaire, demeurant à Bogis-Bossey (Vaud).

Gewinn- und Verlust-Rechnung der Bank in Schaffhausen, in Schaffhausen

Soll
Lastenposten

vom Jahre 1888.
Statutarische Genehmigung vorbehalten.

Haben
Nutzposten

		I. Verwaltungskosten.				I. Ertrag des Wechselkonto.	
		3,460 —	Entschädigung und Sitzungsgelder an die Verwaltungsbehörden exkl. Tantième.			Diskonto-Schweizer-Wechsel:	
		25,905 40	Besoldungen und Gratifikationen an die Angestellten und das Hilfspersonal.			Vereinnahmte Zinsen und Kommissionen	32,933 65
		2,550 —	Lokalmiethe.			Rückdiskonto vom Vorjahre à 3 und 3 1/4 %	2,862 06
		907 13	Heizung, Beleuchtung und Reinigung.			Abzüglich: Rückdiskonto auf 31. Dezember 1888 à 4 1/2 %	35,795 71
		5,393 94	Bureau-Auslagen (Druckkosten, Inserate, Abon- nemente, Formulare etc.).			Wechsel auf das Ausland:	
		6,518 73	Porti, Depeschen und Konkordatspesen.			Vereinnahmte Zinsen, Kom- missionen und Kursgewinne	42,455 22
47,071	29	2,336 09	Diverse.			Rückdiskonto vom Vorjahre à 2 1/2—5 1/2 %	6,609 64
						Abzüglich: Rückdiskonto auf 31. Dezember 1888 à 4 1/2 %	3,721 90
						32,073 81	
			II. Steuern.			II. Aktivzinsen und Provisionen.	
		1,500 —	Bundes-Banknotensteuer.			<i>a. Auf Guthaben in laufender Rechnung.</i>	
		8,402 40	Kantonale Banknotensteuer.			Von Emissionsbanken und Korrespondenten	15,924 87
		3,018 64	Andere kantonale Steuer.			Von Konto-Korrent-Debitoren	70,816 19
17,882	79	4,961 75	Gemeindesteuer.			Von Konto-Korrent-Kreditoren	8,631 12
						<i>b. Auf andern Guthaben und Anlagen.</i>	
			III. Passivzinsen.			Von Schuldscheinen ohne Wechselverbindlichkeit:	
			<i>a. Auf Schulden in laufender Rechnung.</i>			Vereinnahmte Zinsen	55,538 20
			An Check-Konti.			Zinsrestanzen auf Jahresschluß	17,991 50
			An Emissionsbanken und Korrespondenten.			Ratazinsen auf 31. Dezember 1888	17,425 70
			An Konto-Korrent-Kreditoren.			Abzüglich: Ratazinsen und Zins- restanzen vom Vorjahre	90,955 40
			Ratazinsen auf nicht abgeschlossene Konti-Korrent vom Jahre 1887.			Von Hypothekar-Anlagen aller Art:	
			<i>b. Auf Schuldscheinen alter Art.</i>			Vereinnahmte Zinsen	39,847 12
			An Eigenwechsel:			Zinsrestanzen auf Jahresschluß	15,174 05
			27,223 86 Vergüteter Diskonto.			Ratazinsen auf 31. Dezember 1888	27,429 55
			4,574 95 Rückdiskonto vom Vorjahre.			Abzüglich: Ratazinsen und Zins- restanzen vom Vorjahre	82,450 72
			31,798 81			Von Effekten (öffentliche Werthpapiere):	
			1,631 35 Abzüglich: Rückdiskonto am 31. Dezember 1888.			Wirklich vereinnahmte Zinsen:	
30,167	46					Verpfändete Effekten 46,645. 70	
						Nichtverpfändete Ef- fekten	40,880. 95
						Ratazinsen auf 31. Dezember 1888	39,287 65
						Abzüglich: Ratazinsen auf 31. Dezember 1887	126,814 30
						einschließlich bezahlte Ratazinsen auf im Berichtsjahre erworbenen Effekten.	32,026 50
						Kursgewinne:	
						Auf verpfändete Effekten	1,024 40
						Auf nichtverpfändete Effekten	17,276 80
						Provisionen u. s. w. auf Ankauf und Verkauf für Rechnung Dritter	18,301 20
						6,559 05	320,944 50
			IV. Verluste und Abschreibungen.			III. Ertrag der Immobilien.	
			Auf Schuldscheine ohne Wechselverbindlichkeit.			Vereinnahmte Miethzinsen	1,979 45
			Auf Effekten (öffentliche Werthpapiere).			Gewinn auf verkauften Immobilien	11,374 95
						13,354 40	
			V. Reingewinn.			IV. Gebühren und Entschädigungen.	
			Gewinn-Saldo-Vortrag vom Jahre 1887.			Aufbewahrung und Verwaltung von offenen und ver- schlossenen Werthtiteln, Werthgegenständen u. s. w.	506 35
			Reingewinn des Rechnungsjahres 1888.			V. Diverse Nutzposten.	
						Agio auf Münzsorten, fremden Noten u. s. w.	3,488 46
						Inkassogebühren auf Coupons	3,202 10
						6,690 56	
						VI. Eingänge von früheren Abschreibungen.	
						Von Konto-Korrent-Debitoren	644 95
						Von Diskonto-Schweizer-Wechsel	5,437 02
						6,081 97	
						VII. Gewinn-Saldo-Vortrag vom Jahre 1887	1,367 54
461,647	59					461,647 59	

Die Beilage zu der Gewinn- und Verlust-Rechnung siehe Seite 384.

Jahresschluss-Bilanz

der Bank in Schaffhausen, in Schaffhausen

auf 31. Dezember 1888.

Statutarische Genehmigung vorbehalten.

Aktiven		Passiven	
I. Kassa.			
600,000	—	Notendeckung in gesetzlicher Baarschaft.	
85,030	89	Uebrige gesetzliche Baarschaft.	
685,030	89	Gesetzliche Baarschaft.	
11,500	—	Eigene Noten (vide Beilage Nr. 1).	
56,000	—	Noten anderer schweizerischer Emissionsbanken.	
790,394	66	37,863	77
II. Kurzfällige Guthaben.			
(Längstens innert 8 Tagen verfügbar.)			
9,670	39	Schweizerische Emissionsbanken-Debitoren.	
640,921	97	631,251	58
III. Wechselforderungen.			
Diskonto-Schweizer-Wechsel:			
281,260	69	Innert 30 Tagen fällig.	
278,123	86	" 31—60 " "	
156,240	15	" 61—90 " "	
722,246	30	6,621	60
Wechsel auf das Ausland:			
59,890	22	Innert 30 Tagen fällig.	
137,464	96	" 31—60 " "	
165,926	84	" 61—90 " "	
485,371	95	122,089	93
Wechsel mit Faustpfand:			
391,050	50	Innert 30 Tagen fällig.	
63,800	—	" 31—60 " "	
689,239	30	234,388	80
Wechsel zum Inkasso.			
2,296,504	53	399,646	98
IV. Andere Forderungen auf Zeit.			
(Nach 8 Tagen verfügbare Guthaben.)			
1,661,433	56	Konto-Korrent-Debitoren mit gedecktem Kredit.	
1,187,015	09	Konto-Korrent-Debitoren mit ungedecktem Kredit.	
1,380,228	40	Schuldscheine ohne Wechselverbindlichkeit, gedeckte.	
5,442,839	25	1,214,162	20
Hypothekar-Anlagen aller Art.			
V. Aktiven mit unbestimmter Anlagezeit.			
100,675	—	Aktien	
1,121,961	—	Obligationen } vide Beilage Nr. 2.	
1,222,636	—	Effekten (öffentliche Werthpapiere).	
1,224,439	90	1,803	90
Grundeigenthum, nicht zum eigenen Geschäftsbetrieb bestimmt.			
VI. Verpfändete Aktiven.			
Effekten (öffentliche Werthpapiere), als Deckung von 60 % der Noten-Emission deponirt.			
1,011,541	70		
VII. Feste Anlagen.			
62,583	95	1	—
62,584	95	Immobilien zum eigenen Geschäftsbetrieb.	
Mobilien zum eigenen Geschäftsbetrieb.			
VIII. Gesellschafts-Konti (Comptes d'ordre).			
118,939	80	Ratazinsen und Zinsrestanzen auf Aktivposten (vide Detail in der Gewinn- und Verlust-Rechnung).	
11,588,166	76		
I. Notenemission.			
Noten in Zirkulation		1,488,500	—
Eigene Noten in Kassa		11,500	—
		1,500,000	—
II. Kurzfällige Schulden.			
(Längstens innert 8 Tagen rückzahlbar.)			
Schweizerische Emissionsbanken-Kreditoren		355,152	89
Korrespondenten-Kreditoren		431,971	72
Kurzfristige Depositen in Konto-Korrent (vide Beilage Nr. 3)		2,278,597	83
Konto-Korrent-Debitoren, vorübergehend Kreditoren (vide Beilage Nr. 4)		887,783	70
Verfallene, noch nicht erhobene Zinsen und Dividenden		884	—
		3,954,390	14
III. Wechselschulden.			
Eigen-Wechsel		777,482	20
Tratten und Acceptationen		1,450,481	46
		2,227,963	66
IV. Andere Schulden auf Zeit.			
(Mit Rückzahlungsfrist von länger als 8 Tagen.)			
Schuldscheine (Obligationen etc.), welche im Laufe des nächsten Kalenderjahres fällig, oder nach erfolgter Kündigung rückzahlbar sind		742,600	—
Schuldscheine (Obligationen etc.) mit Rückzahlungsfrist von länger als einem Jahre		1,243,440	—
		1,986,040	—
V. Gesellschafts-Konti (Comptes d'ordre).			
Rückdiskonto auf Aktivposten		12,963	65
Ratazinsen auf Passivposten		35,471	10
Zu vertheilender Reingewinn für das Rechnungsjahr 1888		105,000	—
Tantième		13,572	26
		167,007	01
VI. Eigene Gelder.			
Eingezahltes Kapital		1,500,000	—
Ordentlicher Reservefonds (Zuweisung vom Jahre 1888 inbegriffen)		250,000	—
Gewinn-Saldo-Vortrag auf das Jahr 1889		2,765	95
		1,752,765	95

Beilagen zu der Jahresschluss-Bilanz der Bank in Schaffhausen auf 31. Dezember 1888.

Beilage Nr. 1.

Noten-Status auf 31. Dezember 1888.

	Emission	In Kassa	In Zirkulation
Noten à Fr. 500	375,000	6,500	368,500
" " 100	750,000	2,100	747,900
" " 50	375,000	2,900	372,100
	1,500,000	11,500	1,488,500

Beilage Nr. 5.

Eventuelle Verbindlichkeiten.

Engagements, herrührend von weiter begebenen, noch nicht verfallenen Wechseln	Fr. 3,162,275. —
---	------------------

Die Beilagen Nr. 2, 3 und 4 befinden sich auf Seite 384.

Beilagen Nr. 2, 3 und 4 zu der Jahresschluss-Bilanz der Bank in Schaffhausen auf 31. Dezember 1888.

Beilage Nr. 2. Effekten-Verzeichniss.

Stück	Bezeichnung	Nominal-wert	Kurs	Schätzungs-wert
A. Obligationen.				
<i>a. Als Banknotendeckung hinterlegt:</i>				
498	3 % Kanton Genf 1880	48,000	95	47,310
140	3 % Italienische Staatseisenbahn	L. 70,000	58	40,600
80	3 1/2 % Kanton Bern	30,000	98	29,400
140	3 1/2 % Waadt	70,000	99	69,300
3	3 1/4 % St. Galler Kantonalbank	40,000	100	40,000
20	3 1/4 % Solothurner Kantonalbank	100,000	100	100,000
168	4 % Stadt Rom	L. 100,000	94	94,000
15	4 % Oesterr. Goldrente (1 fl. = 2 Mk.)	fl. 15,000	88	32,736
438	4 % Kanton Genf 1885	291,000	100	291,000
26	4 % " Kern	26,000	100	26,000
2	4 % " Basel-Stadt	10,000	100	10,000
46	4 % Vorarlberg-Eisenb. (1 fl. = 2 Mk.)	fl. 9,200	73	16,655
170	5 % Domaniales d'Autriche	51,000	812	53,040
	5 % Italienische Rente	L. 170,000	95	161,500
				1,011,541
				70
<i>b. Im Besitze der Bank:</i>				
90	3 % Crédit foncier de France 1883		365	32,850
38	3 % Oesterreich. Staatsbahnen 1886	19,000	360	13,680
1	3 1/2 % Zürcher Kantonalbank	1,000	100	1,000
1	3 1/4 % " "	1,000	100	1,000
2	3 1/4 % Schaffhauser Kantonalbank	2,000	100	2,000
1	3 1/4 % Thurg. Hypothekenbank	1,000	100	1,000
4	3 1/4 % Spar- u. Leihkassa Schaffhausen	9,000	100	9,000
5	3 1/4 % " " Unterhallau	50,000	100	50,000
2	4 % Bank in Winterthur	2,000	100	2,000
1	4 % Basler Hypothekenbank	2,000	100	2,000
3	4 % Zürcher Kantonalbank	2,500	100	2,500
50	4 % Eidgenössische Bank	50,000	100	50,000
1	4 % Spar- u. Leihkassa Aadorf	5,000	100	5,000
3	4 % Banca nazionale d'Italia	1,500	90	1,350
1	4 % Hypothekbank Winterthur	3,500	100	3,500
1	4 % Spar- und Leihkassa Ramsen	5,000	100	5,000
2	4 % " " Eschen	2,800	100	2,800
1	4 % Leihkassa Stammheim	2,800	100	2,800
1	4 % Spar- und Leihkassa Arlesheim	5,000	100	5,000
2	4 % " " Ramsen	15,000	100	15,000
1	4 % " " Suhrenthal	5,000	100	5,000
1	4 % Deutsche Hypothekenbank Meiningen	Thlr. 100	100	372
5	4 % Stadt Mailand	L. 7,000	90	6,300
10	4 % Kanton Bern	10,000	100	10,000
18	4 % Gotthardbahn	13,000	100	13,000
51	4 % Schweiz. Nordostbahn 1885	25,500	100	25,500
113	4 % " " 1886	56,500	100	56,500
551	4 % " " 1887	275,500	100	275,500
3	4 % " " 1888	1,500	100	1,500
1	4 % Schweiz. Centralbahn	1,000	100	1,000
50	4 % Wädenswil-Einsiedler-Eisenbahn	50,000	100	50,000
50	4 % Pilatusbahn	50,000	100	50,000
1	4 % Schweiz. Gasgesellschaft	500	100	500
1	4 1/4 % Spar- und Leihkassa Wohlen	5,000	100	5,000
1	4 1/4 % " " Riehen	5,000	100	5,000
3	4 1/4 % Kanton Zürich	1,500	100	1,500
46	4 1/2 % Société financière franco-suisse	23,000	100	23,000
3	4 1/2 % Crédit Lyonnais, bonds	7,000	100	7,000
1	4 1/2 % Sparbank Luzern	5,000	100	5,000
1	4 1/2 % Kanton Luzern	1,000	100	1,000
1	4 1/4 % Bank für Graubünden	500	100	500
5	5 % Crédit Lyonnais, bonds	50,000	100	50,000
4	5 % Italien. Kirchengüter	20,000	93	18,600
1	5 % Verein. Schweizerbahnen	300	100	300
	Diverse Anlehenslose			4,891
	Unerledigte Syndicats-Betheiligungen			297,617
				2,183,502
				70
B. Aktien.				
25	Crédit Lyonnais	12,500	575	8,125
17	Korn- und Lagerhausgesellschaft Schaffhausen	8,500	300	5,100
5	Eidgenössische Transport-Versicherungsgesellschaft	12,500	2500	2,500
49	Schweiz. Industrie-Gesellschaft	24,500	550	26,950
16	Baumwollspinnerei Wangen im Allgäu, Stammaktien	Mk. 32,000	1700	27,200
14	Baumwollspinnerei Wangen im Allgäu, Prioritätsaktien	" 28,000	2200	30,800
	Aktien			100,675
	Obligationen			2,133,502
	Stand auf 31. Dezember 1888			2,234,177

Beilage Nr. 3. Depositen in Konto-Korrent.

Auf Ende 1888 bestanden:

362 Konto-Korrent-Kreditoren mit einem Gesamt-Guthaben von Fr. 2,278,597. 83

Bedingungen.

Für Baarbezüge auf Depositen-Konto behält sich die Bank das Recht vor, folgende Kündigungsfristen zu verlangen:

Für Beträge	bis Fr. 4,000	1 Werktag,
" " von Fr. 4,000	" " 10,000	2 "
" " " " 10,000	" " 20,000	5 "
" " " " 20,000 und darüber		10 "

Alles in der Meinung, daß innerhalb 9 Werktagen nie mehr als Fr. 20,000 beansprucht werden können.

Rückzahlungen.

Nach einer Kündigung von 1 Tag:

An 257 Konti unter Fr. 4,000 Guthaben Fr. 204,367. 31
 " 105 Konti mit über Fr. 4,000 Guthaben, je Fr. 4,000 420,000. —
 Fr. 624,367. 31

Nach einer Kündigung von 2 Tagen:

An 48 Konti mit Guthaben bis Fr. 10,000, den Betrag über Fr. 4,000 Fr. 105,340. 10
 " 57 Konti mit über Fr. 10,000, je Fr. 6,000 342,000. —
 " 447,340. 10

Nach einer Kündigung von 5 Tagen:

An 31 Konti mit Guthaben bis Fr. 20,000, den Betrag über Fr. 10,000 Fr. 123,566. 10
 " 26 Konti mit über Fr. 20,000 Guthaben, je Fr. 10,000 260,000. —
 " 383,566. 10

Unter allen Umständen innert 8 Tagen rückzahlbar Fr. 1,455,273. 51

Für den Rest von 823,324. 32
 kann die Bank eventuell eine Rückzahlungsfrist von mehr als 8 Tagen verlangen.

Gesamtbetrag Fr. 2,278,597. 83

Beilage Nr. 4.

Konto-Korrent-Debitoren vorübergehend Kreditoren.

54 Konti mit einem Gesamt-Guthaben von Fr. 887,783. 70

Bedingungen.

Ueber das Guthaben, sowie über den eröffneten Kredit, kann jederzeit ohne Voranzeige bis auf die Höhe von Fr. 10,000 verfügt werden. Für größere Beträge behält sich die Bank das Recht vor, folgende Kündigungsfristen beanspruchen zu können:

Für Beträge von Fr. 10,000 bis Fr. 30,000	1 Werktag,
" " " " 30,000 und darüber	3 "

Rückzahlungen.

Auf erstes Verlangen, d. h. ohne vorherige Kündigung:

An 40 Konti unter Fr. 10,000 Guthaben Fr. 84,360. 45
 " 14 Konti mit über Fr. 10,000 Guthaben, je Fr. 10,000 140,000. —
 Fr. 224,360. 45

Nach einer Kündigung von 1 bis 3 Tagen:

An 14 Konti das Guthaben über Fr. 10,000 mit 663,423. 25

Unter allen Umständen innert 8 Tagen rückzahlbar Fr. 887,783. 70

Beilage zu der Gewinn- und Verlust-Rechnung der Bank in Schaffhausen vom Jahre 1888.

Vertheilung des Reingewinnes von 1888

gemäß §§ 61 und 62 der Statuten vom 5. Dezember 1887 *.

Die Gewinn- und Verlust-Rechnung pro 1888 ergibt einen Reingewinn von Fr. 172,639. 03

Hievon ab:

Laut Beschluß, an den Reservefonds (Eingang von früheren Abschreibungen) 5,437. 02
 Fr. 167,202. 01

10 % an den Reservefonds Fr. 16,720. 20
 4 % Zins auf Fr. 1,500,000. — Aktienkapital 60,000. —
 " 76,720. 20

Bleiben Fr. 90,481. 81

welche wie folgt vertheilt werden:

Tantième an die Angestellten 15 % auf Fr. 90,481. 81 Fr. 13,572. 26
 3 % Superdividende auf Fr. 1,500,000 45,000. —
 Fernere Dotation des Reservefonds 29,143. 60
 Vortrag auf das Jahr 1889 2,765. 95
 " 90,481. 81

* §§ 61 und 62 der Statuten lauten:

§ 61. Auf den 31. Dezember jedes Jahres wird nach den Vorschriften des Bundesgesetzes über das Obligationenrecht die Rechnung abgeschlossen und die Bilanz gezogen.

§ 62. Der sich hienach ergebende Reingewinn wird wie folgt verwendet:
 a. 10 % fallen in den Reservefonds, sofern und solange dieser nicht die statutarische Höhe (§ 8) beträgt;
 b. aus dem Ueberschuß erhalten die Aktionäre eine ordentliche Jahres-Dividende von 4 % des Aktien-Kapitals;
 c. vom verbleibenden Reingewinn erhalten die Hauptangestellten der Bank, welche Kaution leisten, 15 % Tantième;
 d. der Rest wird zur gleichmäßigen Vertheilung auf die Aktien, als Superdividende, oder als solche und zur weitem Dotierung des Reservefonds verwendet, sofern die Generalversammlung nicht anders verfügt.

§ 8 der Statuten lautet:

Der Reservefonds bildet mit dem Grundkapital das Gesellschaftskapital. Derselben werden keine Zinsen gutgeschrieben. Der Reservefonds soll dazu dienen, Verluste am Grundkapital, soweit möglich, zu decken. Sobald er den Betrag von Fr. 250,000 erreicht hat, ist eine weitere Zuthellung (§ 62, lit. a) nicht mehr obligatorisch. Die obligatorische Dotation tritt erst wieder ein, wenn der Reservefonds unter den Betrag von Fr. 250,000 herabgesunken ist.

Eidg. Amt für geistiges Eigentum.
Bureau fédéral de la propriété intellectuelle.

**Schweizerische Fabrik- und Handelsmarken.
Marques suisses de fabrique et de commerce.**

Publication.

La marque ci-dessous, enregistrée sous N° 2544 au nom de la maison:
Charles Roy, docteur en médecine,
à Romainmôtier,
destinée à être utilisée pour „**Extrait vert ou blanc d'absinthe et de bourgeons de sapin**“, a été radiée de nos registres à la requête du déposant.



Berne, le 18 avril 1889.

Bureau fédéral de la propriété intellectuelle.

Vom eidg. Amt vollzogene Eintragungen:
Enregistrements effectués par le Bureau fédéral:

Le 17 avril 1889, à onze heures avant-midi.
No 2641.

Schwob frères, fabricants,
Chaux-de-Fonds.



Boîtes et mouvements de montres.

Le 17 avril 1889, à onze heures avant-midi.
No 2642.

Schwob frères, fabricants,
Chaux-de-Fonds.



Boîtes et mouvements de montres.

Le 17 avril 1889, à onze heures avant-midi.
No 2643.

J. Friederich, fabricant,
Genève.



Graisses blanches alimentaires et autres produits analogues.

Le 17 avril 1889, à onze heures avant-midi.
No 2644.

L. Bouverat-Lachat, fabricant,
Porrentruy.



Mouvements, cadrans et boîtes de montres.

Den 18. April 1889, 11 Uhr Vormittags.

No 2645.

Berner & Eichenberger, Fabrikanten,
Beinwyl am See (Aargau).



Cigarren und Tabak.

Den 18. April 1889, 11 Uhr Vormittags.

No 2646.

Gebrüder Leumann, Fabrikanten,
Mattwil (Thurgau).

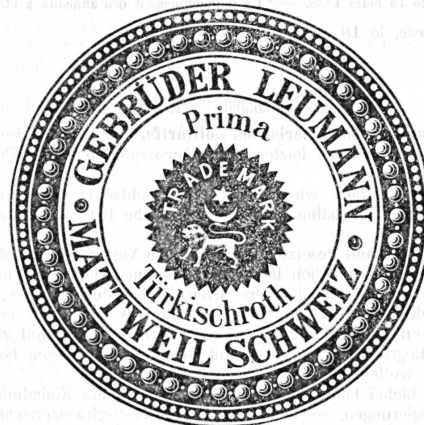

Türkischroth Baumwollgarn für Export.

Le 18 avril 1889, à deux heures après-midi.

No 2647.

Emile Coeytaux, distillateur-liquoriste,
Vevey.

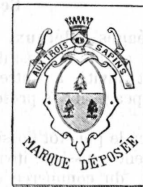

Absinthe aux bourgeons de sapin.

**Ausländische Fabrik- und Handelsmarken.
Marques étrangères de fabrique et de commerce.**

Vom eidg. Amt vollzogene Eintragung:
Enregistrement effectué par le Bureau fédéral:

Le 17 avril 1889, à quatre heures après-midi.
No 12.

J. Blok & Zonen, négociants,
Nimègue (Hollande).



Montres, boîtes et mouvements de montres.

Tableau comparatif des poinçonnements effectués et des essais faits dans les bureaux de contrôle des ouvrages d'or et d'argent pendant le premier trimestre de chacune des années 1888 et 1889.

Bureaux	Boîtes poinçonnées								Boîtes refusées au poinçonnement		Anneaux or et argent poinçonnés ²				Objets de bijouterie et d'orfèvrerie poinçonnés				Essais				
	Boîtes d'or		Boîtes d'argent		Total des boîtes				1888	1889	1888		1889		1888		1889		1888		1889		
	1888	1889	1888	1889	1888	%	1889	%	1888	1889	Nombre	%	Nombre	%	1888	%	1889	%	Nombre	%	Nombre	%	
	Pièces	Pièces	Pièces	Pièces	Pièces		Pièces		Pièces	Pièces					Pièces		Pièces						
Bienne	634	552	75,790	77,727	76,424	16,5	78,279	13,9	153	238	7,880	14,3	9,824	13,7	1,534	17,1	1,021	10,7	297	8,1	273	7,8	
St-Inzier	1,469	1,028	57,326	58,939	58,795	12,7	59,967	10,6	270	336	8,457	15,6	7,136	10,0	—	—	—	—	199	5,5	110	3,2	
Madretsch	2,238	2,459	39,301	53,688	41,539	9,0	56,147	9,9	205	72	5,797	10,7	11,142	15,6	37	0,4	39	0,4	238	6,5	155	4,5	
Noirmont	5,316	5,620	32,684	31,459	38,000	8,4	37,079	6,6	133	307	9,577	17,6	12,048	16,8	—	—	—	—	191	5,2	137	3,9	
Tramelan	1,264	1,800	57,843	71,711	59,107	12,8	73,511	13,1	186	510	6,582	12,1	11,521	16,1	—	—	—	—	161	4,4	152	4,4	
Porrentruy	—	—	10,362	72,929	10,362	2,2	72,929	12,9	36	91	8,62	3,5	3,608	5,0	—	—	—	—	38	1,0	103	2,9	
Schaffhouse	344	427	11,745	17,230	12,089	2,6	17,657	3,1	—	—	640	1,2	3,200	4,5	5,251	58,8	6,560	68,6	143	4,0	144	4,1	
Chaux-de-Fonds	72,294	77,488	13,192	12,270	85,486	18,5	89,758	15,9	337	448	8,895	16,4	8,129	11,3	80	0,9	84	0,9	2,000	54,9	1,970	56,5	
Fleurier	1,985	1,885	15,407	18,212	17,392	3,8	20,097	3,6	220	443	2,210	4,1	2,564	3,6	13	0,1	2	0,0	195	5,3	193	5,5	
Locle	16,764	19,527	19,170	14,283	35,934	7,8	33,810	6,0	116	138	9,3	1,8	959	1,3	—	—	15	0,1	124	3,4	180	5,2	
Neuchâtel	—	—	17,601	7,476	17,601	3,8	7,476	1,3	—	—	780	1,4	218	0,3	25	0,3	35	0,4	50	1,4	58	1,7	
Genève	6,811	7,900	2,168	9,305	8,979	1,9	17,205	3,1	3	7	731	1,3	1,285	1,8	1,998	22,4	1,818	18,9	11	0,3	11	0,3	
Total	109,119	118,686	852,589	445,229	461,708	100	563,915	100	1,659	2,590	54,394	100	71,634	100	8,938	100	9,574	100	3,647	100	3,486	100	
Plus 1889		9,567		92,640			102,207	18,1		931			17,240	24,1			622	6,5					
Moins 1889																						161	4,6

¹ Ouvert le 15 mars 1888. — ² Le poinçonnement des anneaux a été rétabli par arrêté du conseil fédéral du 24 décembre 1887.

Berne, le 18 avril 1889.

Département fédéral des affaires étrangères,
Division du commerce.

Bekanntmachungen. — Avis. — Avvisi.

Revision des schweizerischen Zolltarifs. Die schweizerische Bundesversammlung hat in ihrer letzten Dezembersession folgendes Postulat aufgestellt:

«Der Bundesrath wird eingeladen, rechtzeitig eine Revision des Zolltarifs anzubahnen und über dieselbe Bericht und Antrag vorzulegen».

Um in den Stand gesetzt zu werden, die Vorarbeiten zu dieser Tarifrevision sobald wie möglich beginnen zu können, läßt das unterzeichnete Departement an alle hiebei interessirten Kreise der Industrie, der Landwirtschaft, des Handels und der Gewerbe die Einladung ergehen, allfällige Begehren um Aenderung einzelner Tarifpositionen mit zudenender, aber kurzer Begründung und bestimmt formulirten Anträgen beförderlichst einreichen zu wollen.

Es wird hiebei bemerkt, daß eine gleichlautende Einladung direkt an die Kantonsregierungen, sowie an den Vorort des schweizerischen Handels- und Industrievereins, an das Landwirtschaftsdepartement zu Händen der landwirthschaftlichen Kreise und an den Centralvorstand des schweizerischen Gewerbevereins ergangen ist, welche Behörden und Vorstände in erster Linie dazu berufen erscheinen, daherige Petitionen von Angehörigen des betreffenden Kantons, beziehungsweise der betreffenden Berufsclassen entgegenzunehmen und dieselben in Form einer Kollektivvorlage an die Zollbehörde weiterzuleiten.

Als Schlußtermin für diese Eingaben ist der 31. August 1889 festgesetzt.

Bern, den 17. April 1889.

Schweiz. Zolldepartement.

Revision du tarif des péages fédéraux. L'assemblée fédérale a, dans sa session de décembre 1888, adopté le postulat suivant:

«Le conseil fédéral est invité à entreprendre en temps utile la revision du tarif des péages et à présenter à ce sujet un rapport et des propositions».

Afin de pouvoir commencer le plus tôt possible les travaux préliminaires de cette revision, le département soussigné invite tous les cercles intéressés de l'industrie, de l'agriculture, du commerce et des arts et métiers à lui faire connaître au plus tôt les rubriques du tarif qu'ils désirent voir modifier, en exposant leurs motifs d'une manière concise et en formulant des propositions positives.

Une invitation semblable a été adressée directement aux gouvernements cantonaux, au Vorort de la Société suisse du commerce et de l'industrie, au département fédéral de l'agriculture, pour la transmettre aux cercles agricoles et au comité central de la Société suisse des arts et métiers, autorités et comités qui paraissent en première ligne appelés à recevoir les pétitions des ressortissants des cantons et des sphères de leur ressort, pour les transmettre aux autorités de péages sous forme d'un mémoire collectif.

Le délai pour l'envoi de ces pétitions a été fixé au 31 août 1889.

Berne, le 17 avril 1889.

Département fédéral des péages.

Nichtamtlicher Theil. — Partie non officielle Parte non ufficiale.

Verschiedenes. — Divers.

Handel und Industrie. Dem soeben erschienenen Bericht der Basler Handelskammer über das Jahr 1888 entnehmen wir die folgenden, einleitenden Betrachtungen:

Das Jahr 1888 wurde in friedlicherer Stimmung angetreten als sein Vorgänger und berechtigte bis Eingangs Sommer auch den Landwirth zur frohen Hoffnung auf eine reichliche Ernte. Der kalte regnerische Sommer hat diese Hoffnung arg vereitelt, und die meisten Länder Europas erfuhr einen nicht unbedeutlichen Ausfall im Ertrage ihres Bodens. Sogar der phänomenale Ertrag der Kernobstbäume erwies sich insofern als ein trügerischer, als nur an wenigen bevorzugten Lagen eine vollständige Reife Platz griff, weitaus der größte Theil der Früchte dagegen eine längere Aufbewahrung des großen Wassergehaltes wegen nicht ertrag. Nichtsdestoweniger war dieser Obstgegen, der in Hunderten von Waggons, im Ganzen über 550,000 metrische Zentner, über die Grenze, diesmal hauptsächlich nach Frankreich ging, dazu geeignet, wenigstens theilweise die Lücke auszufüllen, welche die Ungunst der Witterung in dem Ergebnis anderer Kulturen verursacht hatte.

Der Ausfall der Getreideernte in Europa (exkl. Rußland) hatte höhere Preise von Mehl und Brod im Gefolge, und die Bestrebungen auf Wiederabschaffung der erhöhten

Getreidezölle kamen in den Parlamenten der meisten europäischen Staaten neuerdings, allein erfolglos zum Ausdruck. Dieser Ausfall bedingte auch eine bedeutende Mehreinfuhr von Körnerfrüchten und eine dementsprechende Mehrbelastung der Ausgabebudgets der betreffenden Staaten und ihrer Geldbestände. Es ging dieser Umstand, der in früheren Zeiten so schwer in's Gewicht auf dem Geldmarkt fiel, diesmal so ziemlich spurlos vorüber, und das Emissions- und Konversionsgeschäft florirte in einem selten erlebten Grade. Die Staaten und Städte mit geordneten Finanzen konvertirten ihre alten Schulden. Allen voraus England, wo Minister Goschen das Kunststück vollbrachte, den Zins von 700 Millionen £ in einer einzigen Operation von 3% auf 2% und in zehn Jahren auf 2 1/2% zurückzusetzen; die Länder mit weniger oder nicht geordneten Finanzen, wie Serbien, Argentinien, Portugal, Rußland fanden in Folge dessen ein williges Ohr für ihre Anleihenbegehren zu höherem Zinsfuß, sogar für die beinahe hoffnungslos herabgekommene Türkei war die Konjunktur günstig, und die Emission von 20 Millionen neuen Turken glückte auf dem deutschen Markte wie die russische in Paris.

Die hiesigen Banken und Banquiers nahmen in ausgedehntem Maße Theil an Konversionen und Emissionen und fanden für ihre Thätigkeit und ihre Kapitalien auch nach anderer Richtung reichliche Beschäftigung. Auch unsere Hauptindustrie, die Bandfabrikation, hatte abermals ein gesegnetes Jahr und trotz der bis tief in das Spätjahr hinein stets weichen Seidenpreise während des ganzen Jahres ununterbrochene, lohnende Beschäftigung.

Die Schappelfabrikation dagegen litt unter der Ungunst der Mode. Sammt sowohl als Peluche hatten mit Ende 1887 wieder einmal ihre Rolle für eine Zeit lang ausgespielt, und der Schappespinner war damit eines der Hauptalimente beraubt, ohne daß ein Ersatz möglich war. Für ihn gehört 1888 in der Kategorie der mageren Jahre.

Im Allgemeinen aber hat sich im vergangenen Jahre im geschäftlichen Leben eher eine gewisse Besserung vollzogen, die sich in erhöhter Thätigkeit von Handel und Industrie, in größerer Unternehmungslust und vermehrter Widerstandsfähigkeit dokumentirte. Die politischen Ereignisse, von welchen eine störende Einwirkung möglich gewesen wäre, ließen das Geschäftsleben so ziemlich unberührt. Der so schnell sich folgende zweifache Thronwechsel in Deutschland hat weder politisch noch geschäftlich große Wellen geworfen.

Wenn wir für den Augenblick von Krieg und Kriegsgeschrei verschont sind und in offiziellen Reden von hohen und höchsten Stellen der Friede, für das laufende Jahr wenigstens, als gesichert erklärt wird, so besteht dennoch die Furcht vor dem Kriege, die Überzeugung der Unabwendbarkeit eines frühern oder spätern entscheidenden Zusammenstoßes der feindlichen Nachbarn und die Rüstungen für denselben in ungeschwächtem Maße fort und lassen die richtige Freude nicht aufkommen.

Tarifs de transport de personnes. Suivant la *Neue Freie Presse*, le ministère hongrois du commerce s'occupe de l'établissement d'un tarif par zones pour le transport des personnes sur les lignes de chemins de fer de l'Etat hongrois. Ce tarif fixerait 9 zones et réduirait considérablement les prix de voyage; le coût, par exemple, d'un billet de 2^e classe pour la zone la plus étendue s'éleverait à 6 fl. et l'on pourrait effectuer, pour ce prix, le voyage de Kroustadt à Bruck qui, actuellement, coûte 41 fl. La Hongrie serait le premier Etat qui ferait l'expérience de tarifs établis par zones. Il y a quelques semaines, le gouvernement prussien s'est prononcé, devant la commission du budget de la chambre des représentants, contre le tarif par zones proposé par Engel, parce qu'un tel essai serait trop dispendieux pour l'Etat. D'après le même journal, le Dr Engel doit avoir déclaré, dans des conversations particulières, qu'à son avis les pays à population clairsemée ne conviennent pas pour faire l'expérience des tarifs par zones, et que l'on ne devrait pas se baser, par exemple, sur le résultat de l'essai qui sera fait en Hongrie.

Situation de la Banque d'Angleterre.

	11 avril.	18 avril.		11 avril.	18 avril.
Encaisse métal ^a	£ 22,616,470	£ 22,351,289	Billets émis	£ 37,557,425	£ 37,437,995
Réserve de billets	13,164,535	12,571,460	Dépôts publics	9,285,992	9,444,015
Effets et avances	21,907,354	22,158,730	Dépôts particuliers	25,095,445	24,709,006
Valeurs publiques	15,959,948	15,959,948			

Situation de la Banque de France.

	11 avril.	18 avril.		11 avril.	18 avril.
Encaisse métallique	Fr. 2,289,940,857	Fr. 2,244,567,714	Circulation de billets	Fr. 2,916,140,390	Fr. 2,926,471,670
Portefeuille	955,847,883	976,792,796	Comptes-courants	654,870,569	636,530,472

Situation der Deutschen Reichsbank.

	6. April.	15. April.		6. April.	15. April.
Metallbestand	911,044,000	931,181,000	Noten-Circulat.	1,005,979,000	959,122,000
Wechsel-Portef ^o	472,200,000	443,270,000	Kurzfall. Schulden	359,657,000	391,513,000

Situation der Niederländischen Bank.

	6. April.	13. April.		6. April.	13. April.
Metallbestand	fl. 151,290,946	fl. 150,371,210	Noten-Circulation	209,797,230	209,571,270
Wechsel Portef ^o	27,519,036	27,317,939	Conti-Correnti	11,339,114	11,559,185

Situation der Oesterreichisch-Ungarischen Bank.

	7. April.	15. April.		7. April.	15. April.
Metallbestand	österr. fl. 210,789,420	österr. fl. 210,835,154	Noten-Circulation	355,594,090	387,339,250
Wechsel:					
auf das Inland	137,988,975	139,060,671	Kurzfall. Schulden	11,087,437	13,267,846
auf d. Ausland	24,975,581	24,984,522			