Zeitschrift: Schweizerisches Handelsamtsblatt = Feuille officielle suisse du commerce = Foglio ufficiale svizzero di commercio

Herausgeber: Staatssekretariat für Wirtschaft

Band: 97 (1979)

Heft: 63

Heft

Nutzungsbedingungen

Die ETH-Bibliothek ist die Anbieterin der digitalisierten Zeitschriften. Sie besitzt keine Urheberrechte an den Zeitschriften und ist nicht verantwortlich für deren Inhalte. Die Rechte liegen in der Regel bei den Herausgebern beziehungsweise den externen Rechteinhabern. Siehe Rechtliche Hinweise.

Conditions d'utilisation

L'ETH Library est le fournisseur des revues numérisées. Elle ne détient aucun droit d'auteur sur les revues et n'est pas responsable de leur contenu. En règle générale, les droits sont détenus par les éditeurs ou les détenteurs de droits externes. Voir Informations légales.

Terms of use

The ETH Library is the provider of the digitised journals. It does not own any copyrights to the journals and is not responsible for their content. The rights usually lie with the publishers or the external rights holders. See Legal notice.

Download PDF: 29.03.2025

ETH-Bibliothek Zürich, E-Periodica, https://www.e-periodica.ch

Schweizerisches Handelsamtsblatt
Feuille officielle suisse du commerce
Foglio ufficiale svizzero di commercio

Redaktion: Effingerstr. 3, Postfach 2170, 3001 Bern ☎ (031) 61 22 21
Preise: Kalenderjahr Fr. 40.–, halbj. Fr. 24.–, Ausland Fr. 50.– jährlich
Inserate: Publicitas ☎ (031) 65 11 11, pro mm 46 Rp., Ausland 52 Rp.
Erscheint täglich, ausgenommen an Sonn- und Feiertagen

Rédaction: Effingerstr.3, case postale 2170, 3001 Berne ☎ (031) 61 22 21
Prix: Année civile 40 fr., un semestre 24 fr., étranger 50 fr. par an
Insertions: Publicitas ☎ (031) 65 11 11, le mm 46 cts, étranger 52 cts
Paraît tous les jours, les dimanches et jours de fêtes exceptés

N° 63 – 833

Bern, Freitag, 16. März 1979 — 97. Jahrgang
Berne, vendredi, 16 mars 1979 — 97e année

N° 63 – 16. 3. 1979

Inhalt – Sommaire – Sommario

Amtlicher Teil – Partie officielle – Parte ufficiale

Handelsregister – Registre du commerce – Registro di commercio

Kantone – Cantons – Cantoni
Zürich, Bern, Luzern, Nidwalden, Glarus, Zug, Fribourg, Basel-Stadt, Basel-Landschaft, Schaffhausen, Appenzell A.Rh., St. Gallen, Graubünden, Aargau, Thurgau, Ticino, Vaud, Valais, Neuchâtel, Genève.

Abhanden gekommene Werttitel – Titres disparus – Titoli smarriti

Andere gesetzliche Publikationen – Autres publications légales – Altre pubblicazioni legali

Liquidations-Schuldenruf – Liquidation et appel aux créanciers.

Herabsetzung des Grundkapitals und Aufforderung an die Gläubiger.

Schuldenruf infolge Fusion.

Öffentliches Inventar mit Rechnungsruf.

Amtliche Liquidation – Rechnungsruf.

Aufforderung gemäss Art. 711 Abs. 4 OR, Art. 86 und Art. 88bis HRegV.

Fabrik- und Handelsmarken – Marques de fabrique et de commerce – Marchi di fabbrica e di commercio 297305–297367

Bilanzen – Bilans – Bilanci

Mitteilungen – Communications – Comunicazioni

Grosshandelspreisindex im Februar 1979 – L'indice des prix de gros en février 1979.

Emissionsprogramm für das II. Quartal 1979 – Programme des émissions pour le 2e trimestre 1979.

Der schweizerische Aussenhandel im Februar 1979 (Vorbericht) – Le commerce extérieur de la Suisse en février 1979 (Résumé).

Amtlicher Teil Partie officielle Parte ufficiale

Handelsregister
Registre du commerce
Registro di commercio

Zürich – Zurich – Zurigo

5. März 1979.
P. Michel AG, in Nürensdorf, Sunnerainstrasse 14, Birchwil, Aktiengesellschaft (Neueintragung). Statutendatum: 2. 2. 1979. Zweck: Planung, Erstellung und Verkauf von Wohnbauten sowie von anderen Bauten, Betrieb eines Architekturbüros und Vermittlung und Verwaltung von Immobilien; Handel mit Kunststoffprodukten jeder Art und mit Baumaterialien; ist befugt, Unternehmungen ähnlicher Art zu erwerben oder sich an solchen zu beteiligen. Grundkapital: Fr. 150 000, voll liberiert, 150 Namenaktien zu Fr. 1000. Publikationsorgan: SHAB. Mitteilungen an die Aktionäre: brieflich. VR (Verwaltungsrat): 1 oder mehrere Mitglieder. Mitglieder des VR: Paul Michel, von Brienz BE, in Nürensdorf, Präsident und Delegierter, mit Einzelunterschrift; Sigrid Michel, von Brienz BE, in Nürensdorf, und Franz Riesselmann, deutscher Staatsangehöriger, in Lohne (D), beide mit Kollektivunterschrift zu zweien.

5. März 1979.
STR Altstetter-Treuhand AG, in Zürich 9, Altstetterstrasse 140, Aktiengesellschaft (Neueintragung). Statutendatum: 27. 2. 1979. Zweck: Ausführen von Treuhand-, Revisions- und Verwaltungsmandaten, Handel mit Grundstücken und Liegenschaften sowie jede damit verbundene Tätigkeit im Dienstleistungssektor, wie das Erstellen von Bürobetriebsanalysen und Organisationsstudien, das Planen und Durchführen von Organisationsmassnahmen, auf eigene und fremde Rechnung; kann sich an anderen Gesellschaften beteiligen. Grundkapital: Fr. 50 000, 50 Inhaberaktien zu Fr. 1000. Publikationsorgan: SHAB. Mitteilung an die Aktionäre: im SHAB oder brieflich. VR (Verwaltungsrat): 1 bis 3 Mitglieder. Einziges Mitglied des VR mit Einzelunterschrift: Klaus Sträuli, von Wädenswil, in Rudolfstetten-Friedlisberg.

5. März 1979.
Consulting AG, in Zürich 1, Industrieplanung (SHAB Nr. 294 vom 15. 12. 1978, S. 3869). Louis Paul Blum ist aus dem VR (Verwaltungsrat ausgeschieden; seine Unterschrift ist erloschen. Neues Mitglied des VR mit Kollektivunterschrift zu zweien: Willi Ulrich, von Muotathal, in Lugano.

5. März 1979.
Zuplatec AG Gesellschaft für technische Planung und industrielle Entwicklung, in Zürich 2 (SHAB Nr. 225 vom 26. 9. 1975, S. 2607). Hans Meyer ist aus dem Verwaltungsrat ausgeschieden; seine Unterschrift ist erloschen. Neue Adresse: Claridenstrasse 36, Zürich 2.

5. März 1979.
Honing AG (Honing Ltd), bisher in Zug (SHAB Nr. 299 vom 21. 12. 1976, S. 3652). Die Generalversammlung vom 14. 2. 1979 hat die Statuten geändert, welche ursprünglich vom 1. 12. 1976 datieren. Sitz der Gesellschaft ist Zürich. Adresse: Witikonerstrasse 173, in Zürich 7. Die Gesellschaft bezweckt die Durchführung von Handels-, Transit- und Finanzgeschäften, insbesondere den Import und Export von Werkzeugmaschinen und Werkzeugen. Sie kann sich an anderen Unternehmen beteiligen. Die Gesellschaft kann Patente, Lizenzen und Herstellungsverfahren erwerben, entwickeln, verwalten und verwerten, mit Waren und Erzeugnissen aller Art handeln, jegliche Art von Geschäften finanzieren und fördern, Grundstücke erwerben und veräussern. Das Grundkapital beträgt Fr. 200 000, zerfällt in 200 Inhaberaktien zu Fr. 1000 und ist voll liberiert. Publikationsorgan ist das SHAB. Die Mitteilungen an die Aktionäre erfolgen durch Veröffentlichung im SHAB oder durch eingeschriebenen Brief. Der Verwaltungsrat besteht aus 1 oder mehreren Mitgliedern. Dr. Hans Straub ist aus dem Verwaltungsrat ausgeschieden; seine Unterschrift sowie die Prokura von Gertrud Osterwalder geb. Braun sind erloschen. Neues einziges Mitglied des Verwaltungsrates mit Einzelunterschrift ist Jakob Godly, von Guarda und Bergün, in Zürich. Neu hat Einzelprokura Krista Godly, von Guarda und Bergün, in Zürich.

5. März 1979.
«Iber-Grund-AG» Beratungsgesellschaft für spanischen Grundbesitz, in Zürich (SHAB Nr. 304 vom 29. 12. 1978, S. 3998). Diese Gesellschaft wird in Anwendung von Art. 88bis, in Verbindung mit Art. 86 Abs. 2 HRegV, von Amtes wegen als aufgelöst erklärt, weil die ihr zur Wiederherstellung des rechtsmässigen Zustandes in bezug auf die Domizilverhältnisse angesetzte Frist abgelaufen ist. Die Firma lautet nun: **«Iber- Grund AG» Beratungsgesellschaft für spanischen Grundbesitz in Liquidation.** Liquidator ist das einzige Verwaltungsratsmitglied Kurt Widmer; dieser führt seine Einzelunterschrift nicht mehr als Verwaltungsrat, sondern als Liquidator.

5. März 1979.
Hans-Ulrich Germann, in Maur, Fällanderstrasse 6, Einzelfirma, (Neueintragung). Inhaber: Hans-Ulrich Germann, von Zürich, in Maur. Christa Germann und Elise Germann, beide von Zürich, in Maur, ist Einzelunterschrift erteilt. Mechanische Werkstätte und Schlosserei.

5. März 1979.
Süd-Nord/Entwicklungspolitische Versandbuchhandlung GmbH, in Obfelden (SHAB Nr. 181 vom 5. 8. 1976, S. 2262). Mit Beschluss der Gesellschafterversammlung vom 19. 12. 1978 hat sich die Gesellschaft aufgelöst. Das Vermögen ist nach Angabe der Beteiligten liquidiert. Die Löschung der Firma kann mangels Zustimmung der Eidgenössischen Steuerverwaltung und der Wehrsteuerverwaltung des Kantons Zürich noch nicht erfolgen.

5. März 1979.
De Trey AG, in Zürich 10, zahnärztliche und pharmazeutische Spezialitäten (SHAB Nr. 152 vom 3. 7. 1978, S. 2071). David F. Hutt und Eduard Reinhardt, dieser infolge Todes, sind aus dem Verwaltungsrat ausgeschieden.

5. März 1979.
Predomo AG, in Zürich 3, Kapitalanlagen (SHAB Nr. 300 vom 23. 12. 1974, S. 3424). Willy Egli ist aus dem VR (Verwaltungsrat) ausgeschieden; seine Unterschrift ist erloschen. Neues einziges Mitglied des VR mit Einzelunterschrift: Robert David Abraham, von und in Zürich. Neues Geschäftsdomizil: Kernstrasse 14, in Zürich 4, c/o Robert David Abraham.

5. März 1979.
Big Mouth Records AG, in Zürich 9, Schallplatten und andere Tonträger (SHAB Nr. 78 vom 5. 4. 1978, S. 1029). Corinna Dierks ist aus dem VR (Verwaltungsrat) ausgeschieden; ihre Unterschrift ist erloschen. Wilhelm Zurschmiede ist nicht mehr Präsident des VR, sondern einziges Mitglied desselben; er führt nicht mehr Kollektiv-, sondern Einzelunterschrift.

5. März 1979.
Conart Holding AG, in Zürich 8, Unternehmungsbeteiligungen usw. (SHAB Nr. 270 vom 17. 11. 1978, S. 3557). Die Prokura von Kurt Feiereisen ist erloschen.

5. März 1979.
Widmer Fensterbau AG, in Illnau-Effretikon (SHAB Nr. 3 vom 5. 1. 1977, S. 29). Hermann Armbruster, dieser infolge Todes, und Kurt Widmer sind aus dem VR (Verwaltungsrat) ausgeschieden; ihre Unterschriften sind erloschen. Dolly Armbruster-Grandjean, Mitglied des VR, ist nun Präsidentin desselben; sie führt weiter Kollektivunterschrift zu zweien. Neue Mitglieder des VR mit Kollektivunterschrift zu zweien: Madeleine Armbruster, von Zürich, in Illnau-Effretikon; Heinrich Staubli, von Zürich und Unterlunkhofen, in Birmensdorf, und Julius Tomasi, von Goldingen, in Illnau-Effretikon.

5. März 1979.
Ernst Moser, in Neftenbach, Brahaldenstrasse, Hünikon. Einzelfirma (Neueintragung). Inhaber: Ernst Moser, von und in Neftenbach. Handel mit Heu und Stroh und weiteren Landesprodukten.

5. März 1979.
Carbagas, Zweigniederlassung in Zürich 5, Luftgase (SHAB Nr. 149 vom 29. 6. 1978, S. 2045), Aktiengesellschaft mit Hauptsitz in Bern. Neu hat Kollektivprokura zu zweien: Peter Marbach, von Zürich und Römerswil, in Zumikon.

5. März 1979.
Fedexport SA, in Zürich 5, landwirtschaftliche Produkte (SHAB Nr. 232 vom 5. 10. 1971, S. 2421). Dr. Alberto Sbrighi Fantini ist infolge Todes aus dem VR (Verwaltungsrat) ausgeschieden; seine Unterschrift ist erloschen. Neues Mitglied des Verwaltungsrates mit Einzelunterschrift: Dr. Mario Trippetti, italienischer Staatsangehöriger, in Rom. Mario Salassa nicht mehr Geschäftsführer, sondern nun Direktor; er führt weiter Einzelunterschrift.

5. März 1979.
Dr. Fischer AG für Unternehmensberatung in Liquidation, in Zürich (Liquidationsadresse: Lindhofstrasse 11a, Windisch) (SHAB Nr. 62 vom 15. 3. 1978, S. 796). Der Eintrag, über diese in Liquidation befindliche Gesellschaft sei der Konkurs eröffnet worden, wird gelöscht, da der Konkurs mit Verfügung des Konkursrichters des Bezirksgerichts Zürich vom 21. 2. 1979 widerrufen worden ist.

5. März 1979.
Rupana Aktiengesellschaft, in Zollikon, Vermögenswerte aller Art usw. (SHAB Nr. 9 vom 12. 1. 1972, S. 87). Diese Firma wird infolge Verlegung des Sitzes nach Glarus (SHAB Nr. 44 vom 22. 2. 1979, S. 575) im Handelsregister des Kantons Zürich von Amtes wegen gelöscht.

5. März 1979.
R. M. Delta Amusement AG., in Hausen am Albis, Sagiweg 15, Aktiengesellschaft (Neueintragung). Statutendatum: 2. 2. 1979. Zweck: Betrieb eines Astro-Liners; Simulator für Darstellung eines Raumfluges, Gerät zum Aufstellen an Messen und Jahrmärkten sowie Verkauf und Vermietung des Astro-Liners oder verwandter Vergnügungsapparate. Im besonderen kann sich die Gesellschaft an anderen Unternehmungen beteiligen sowie Liegenschaften erwerben und/oder verwalten. Grundkapital: Fr. 50 000, wovon Fr. 20 000 liberiert; 100 Namenaktien zu Fr. 500. Publikationsorgan: SHAB. VR (Verwaltungsrat): 1 bis 5 Mitglieder. Mitglieder des VR: Felix Meier, von Winterthur, in Hausen am Albis, Präsident mit Einzelunterschrift; Judith Meier, von Winterthur, in Hausen am Albis, und Jean-Paul Roggo, von Fribourg, in Minusio, beide mit Kollektivunterschrift zu zweien.

5. März 1979.
Maag & Co, in Zürich 2, Kommanditgesellschaft, pharmazeutische Produkte usw. (SHAB Nr. 165 vom 18. 7. 1966, S. 2305). Der unbeschränkt haftende Gesellschafter Dr. rer. pol. Paul Zondler und der Kommanditär Dr. phil. Paul Martin Zondler sind infolge Todes ausgeschieden. Die Gesellschaft hat sich aufgelöst. Die Liquidation ist durchgeführt. Die Firma ist erloschen. (Eintragung mit Ermächtigung der Aufsichtsbehörde vom 3. 1. 1979.)

5. März 1979.
Goldschild Immobilien AG, in Illnau-Effretikon, Aktiengesellschaft (Neueintragung). Adresse: Weiherstrasse 16, Effretikon. Statutendatum: 21. 2. 1979. Zweck: Anlage von Kapitalien in und Finanzierung von Liegenschaften; kann Liegenschaften erwerben, überbauen, verwalten, vermieten und verkaufen, sich an solchen beteiligen. Grundkapital: Fr. 100 000, voll liberiert, 100 Inhaberaktien zu Fr. 1000. VR (Verwaltungsrat): 1 oder mehrere Mitglieder. Publikationsorgan: SHAB. Mitteilungen an die Aktionäre: im SHAB oder brieflich. Mitglieder des VR: Werner Steck, von Walkringen, in Illnau-Effretikon, Präsident, und Andreas Schrepfer, von Obstalden, in Filzbach, Vizepräsident und Delegierter, beide mit Einzelunterschrift.

5. März 1979.
Flodur AG, in Zürich, Immobilien, Beteiligungen usw. (SHAB Nr. 272 vom 20. 11. 1978, S. 3581). Diese Gesellschaft wird in Anwendung von Art. 88bis, in Verbindung mit Art. 86 Abs. 3 HRegV, von Amtes wegen als aufgelöst erklärt, weil die ihr zur Wiederherstellung des rechtmässigen Zustandes in bezug auf die Domizilverhältnisse angesetzte Frist abgelaufen ist. Die Firma lautet nun **Flodur AG in Liquidation.** Liquidator ist das einzige Verwaltungsratsmitglied Andreas Eggler; dieser führt seine Einzelunterschrift nicht mehr als Verwaltungsrat, sondern nun als Liquidator.

5. März 1979.
Bauer Kaba AG, in Wetzikon, Schlösser, Kaba-Schlosszylinder usw. (SHAB Nr. 152 vom 3. 7. 1978, S. 2081). Neu hat Kollektivprokura zu zweien: Josef Tanner, von Balgach, in Wetzikon.

5. März 1979.
Paul Cavallini, in Zürich, Herstellung von Wand- und Bodenbelägen (SHAB Nr. 47 vom 26. 2. 1948, S. 659). Diese Firma wird infolge Todes des Inhabers gemäss Art. 68 Abs. 1 HRegV von Amtes wegen gelöscht.

5. März 1979.
Aktiengesellschaft Martin Wobmann, eidg. dipl. Immobilien-Treuhänder, in Männedorf (SHAB Nr. 60 vom 13. 3. 1979, S. 789), mit Beschluss vom 28. 11. 1978 aufgelöste Gesellschaft. Die Eidg. Steuerverwaltung hat ihre Zustimmung zur Löschung erteilt. Die Firma ist erloschen.

5. März 1979.
Dicht AG, Zweigniederlassung in Zürich 3, Bohrungen, Pfählungen und Sondierungen für das Bauwesen (SHAB Nr. 177 vom 1. 8. 1975, S. 2123), mit Hauptsitz in St. Gallen. Die Unterschrift von Josef Dicht ist erloschen. Neu führen Einzelunterschrift: Adolf Brun, von Emmen und Entlebuch, in Luzern, Präsident, und Albert Brun, von und in Luzern, Delegierter des Verwaltungsrates.

5. März 1979.
Brillen-Knüsel Optik Foto AG, in Zürich 4, Badenerstrasse 47, Aktiengesellschaft (Neueintragung). Statutendatum: 26. 2. 1979. Zweck: Handel mit und Fabrikation von optischen Geräten, Brillen, Foto- und Kinoapparaten; kann namentlich auch Liegenschaften erwerben, belasten und veräussern, sowie sich an ähnlichen und anderen Gesellschaften beteiligen. Grundkapital: Fr. 50 000, voll liberiert, 50 Namenaktien zu Fr. 1000. Beabsichtigt, das unter der Firma «Bruno Knüsel, Optiker», in Zürich, geführte Geschäft mit Aktiven und Passiven gemäss Übernahmebilanz per 1. 2. 1979 zum Preise von Fr. 74 704.30 zu übernehmen. Publikationsorgan: SHAB. Mitteilungen an die Aktionäre: brieflich. VR (Verwaltungsrat): 1 bis sieben Mitglieder. Mitglieder des VR: German Steinmann, von Niederurnen, in Obfelden, Präsident und Geschäftsführer mit Einzelunterschrift; Bruno Knüsel, von Luzern, in Erlenbach ZH, Geschäftsführer mit Kollektivunterschrift zu zweien, und Hans Burger, von Burg AG, in Pfeffikon, dieser ohne Zeichnungsberechtigung.

5. März 1979.
A. Tschümperlin AG, Zweigniederlassung in Adliswil, Betonwaren aller Art (SHAB Nr. 121 vom 28. 5. 1975, S. 1463), mit Hauptsitz in Küssnacht am Rigi. Die Unterschrift von Alois J. Tschümperlin und die Prokura von Wilfried Keller sind erloschen. Alois C. Tschümperlin, Präsident des VR (Verwaltungsrates), wohnt nun in Oberägeri. Leo Haas, jetzt wohnhaft in Hünenberg, führt seine Kollektivunterschrift nicht mehr als Vizedirektor, sondern als Direktor. Er und Fritz Weber, Direktor, führen weiter Kollektivunterschrift, und zwar nun beliebig zu zweien; die Beschränkung, wonach sie lediglich je mit einem Mitglied des VR zeichnen würden, ist aufgehoben worden. Josef Graf, Peter Cadonau, Oskar Gilg, Felix Schaub, Wendelin Küchler und Josef Villiger haben weiterhin Kollektivprokura; sie zeichnen jedoch nicht miteinander, sondern ein jeder von ihnen – zeichnet wie bisher – mit je einem Mitglied des VR und nun auch mit je einem Direktor.

5. März 1979.
Itep AG, in Zürich 9, Freilagerstrasse 47, Aktiengesellschaft (Neueintragung), Statutendatum: 27. 2. 1979. Zweck: Grossvertrieb von Teppichen; kann sich an anderen Unternehmungen beteiligen, Finanzgeschäfte tätigen, Grundeigentum sowie immaterielle Rechte aller Art erwerben, verwalten oder verwerten. Grundkapital: Fr. 1 000 000, voll liberiert, 1000 Inhaberaktien zu Fr. 1000. Publikationsorgan: SHAB. Mitteilungen an Aktionäre: im SHAB oder brieflich. VR (Verwaltungsrat): 1 oder mehrere Mitglieder. Mitglieder des VR: Dr. Peter Duft, von Zürich und Kaltbrunn, in Zürich, Präsident, und Ernst Ballmer, von Lausen, in Birmensdorf, beide mit Kollektivunterschrift zu zweien.

5. März 1979.
Schweizerische Bankgesellschaft (SBG), in Zürich 1, Aktiengesellschaft (SHAB Nr. 53 vom 5. 3. 1979, S. 693). Die Prokura von Hans-Peter Gämperli ist erloschen. Neu hat Kollektivprokura zu zweien, beschränkt auf den Geschäftskreis des Hauptsitzes: Heinrich Dubler, von Zürich und Lüscherz, in Meilen.

5. März 1979.
Heinrich Schneider, in Dürnten (SHAB Nr. 204 vom 9. 8. 1920, S. 1529), Eisenwaren, Mercerie und Kolonialwaren. Diese Firma ist infolge Todes des Inhabers und Geschäftsüberganges erloschen.

5. März 1979.
Richard Häusler-Elektro-Apparatebau AG, bisher in Adliswil (SHAB Nr. 108 vom 10. 5. 1976, S. 1314). Statuten am 19. 1. 1979 geändert. Neuer Sitz: Zürich. Adresse: Hermetschloostrasse 73–75, in Zürich 9. Richard Häusler, Präsident des Verwaltungsrates, wohnt nun in Zürich und führt nicht mehr Kollektiv-, sondern Einzelunterschrift.

5. März 1979.
Schafir & Mugglin AG, Zweigniederlassung in Zürich 8, Betrieb einer Bauunternehmung (SHAB Nr. 118 vom 24. 5. 1978, S. 1633), mit Hauptsitz in Liestal. Neu hat Kollektivprokura zu zweien: Kurt Erb, von Neftenbach, in Sargans.

5. März 1979.
Fehr & Ravalli, Taxi-Betrieb, in Dübendorf, untere Geerenstrasse 4, Kollektivgesellschaft (Neueintragung). Gesellschaftsbeginn: 1. Februar 1979. Gesellschafter: Walter Fehr, von Eglisau, in Dübendorf, und Salvatore Ravalli, italienischer Staatsangehöriger, in Dübendorf. Taxi-Betrieb.

5. März 1979.
Weba Inkasso AG, in Zürich, Aktiengesellschaft (Neueintragung). Adresse: Schaffhauserstrasse 307, Zürich 11. Statutendatum: 1. 2. 1979. Zweck: Betrieb eines Inkassobüros; kann sich auch an anderen Unternehmungen beteiligen sowie Grundstücke erwerben, vermieten oder veräussern. Grundkapital: Fr. 50 000, voll liberiert, 50 Namenaktien zu Fr. 1000. VR (Verwaltungsrat): 1 oder mehrere Mitglieder. Publikationsorgan: SHAB. Mitteilungen an die Aktionäre: brieflich oder im SHAB. Mitglieder des VR: Werner Bachmann, von und in Zürich, Präsident; Silvia Bachmann, von und in Zürich, und Hugo Fahrni, von und in Zürich, alle drei mit Einzelunterschrift.

5. März 1979.
Ragaz, Teppich-Profile, in Zürich (SHAB Nr. 144 vom 24. 6. 1975, S. 1740). Neue Umschreibung der Geschäftsnatur: Handel mit Teppich-Profilen aus Kunststoff, insbesondere Treppenkanten, Abschlussschienen und Sockelleisten; Verlegen von Teppichen. Neuer Wortlaut der Firma: **Ragaz, Teppichprofile und -Verlege-Service.**

5. März 1979.
Hotel Restaurant Alpenblick B. Trinkler, in Uetikon am See, Bergstrasse 322, Einzelfirma (Neueintragung). Inhaber: Bruno Trinkler, von Menzingen und Uetikon am See, in Uetikon am See. Hotel und Restaurant Alpenblick.

5. März 1979.
Waro AG, in Volketswil, Warenhäuser und Detailhandelsgeschäfte usw. (SHAB Nr. 206 vom 4. 9. 1978, S. 2754). Prokura von Dr. Friedrich Schaltegger erloschen. Neu haben Kollektivprokura zu zweien: René Sauvain, von Grandval, in Thalwil; Peter Keller, von Mandach, in Wädenswil, und Bruno Durrer, von Kerns und Solothurn, in Uster. Arthur Hauri, Direktor, wohnt nun in Oetwil am See. Neues Geschäftsdomizil: Industriestrasse 25.

5. März 1979.
Danzas AG, Zweigniederlassung in Zürich 9, Speditionsgeschäft (SHAB Nr. 33 vom 9. 2. 1979, S. 430), mit Hauptsitz in Basel. Neu führt Kollektivunterschrift zu zweien: Dr. Bernhard M. Menzinger, deutscher Staatsangehöriger, in Oberwil BL, Generaldirektor.

5. März 1979.
Schweizerische Volksbank, Winterthur, Zweigniederlassung in Winterthur 1 (SHAB Nr. 238 vom 11. 10. 1978, S. 3132), Genossenschaft mit Hauptsitz in Bern. Die Unterschrift von Dr. Bruno Frick und die Prokura von Heinrich Stalder sind erloschen. Neu führt Kollektivunterschrift zu zweien: Paul Hug, von Thunstetten, in Jegenstorf. Neu haben Kollektivprokura zu zweien: Othmar Bühler, von Bichelsee, in Elgg, und Felix Friedrich, von Fruthwilen und Salenstein, in Winterthur.

5. März 1979.
Harma AG, in Zürich 12, Handel mit Produkten aller Art, insbesondere Farbstoffen usw. (SHAB Nr. 200 vom 28. 8. 1978, S. 2681). Statuten am 21. und 26. 2. 1979 geändert. Die Firma lautet neu **Eastimport-Handels AG.** Neue Umschreibung des Zwecks: Import von Produkten aller Art aus dem Osten, vorwiegend von Lebensmitteln für den Handel auf eigene und fremde Rechnung; kann ferner Liegenschaften erwerben und veräussern, Beteiligungen vornehmen sowie Verwaltungen durchführen.

5. März 1979.
Mietrechtspraxis Beda Rub, in Dietikon (SHAB Nr. 118 vom 23. 5. 1977, S. 1677). Über den Inhaber dieser Einzelfirma wurde mit Verfügung des Konkursrichters des Bezirksgerichts Zürich vom 18. 1. 1979 der Konkurs eröffnet. Das Konkursverfahren wurde aber mit Verfügung des gleichen Richters vom 31. 1. 1979 mangels Aktiven eingestellt. Da der Inhaber sein Geschäft weiterführt, bleibt die Eintragung bestehen.

5. März 1979.
Trading Link AG (Trading Link SA) (Trading Link Ltd.), bisher in Ursenbach (SHAB Nr. 69 vom 24. 3. 1975, S. 779). Statuten, ursprünglich vom 16. März 1971 datiert, letztmals am 15. Mai 1974 geändert, am 1. Februar 1979 erneut geändert. Neuer Sitz: Zürich. Adresse: Dolderstrasse 71, Zürich 7, c/o Dr. iur. Hansjürg Brumann. Zweck: Import und Export von Verbrauchs- und Investitionsgütern jeder Art auf eigene Rechnung und im Auftrage Dritter, Übernahme von Handels- bzw. Generalvertretungen von schweizerischen Unternehmungen im Ausland und von ausländischen Unternehmungen in der Schweiz, unter Beachtung der einschlägigen gesetzlichen Bestimmungen, Finanzierung, Durchführung und Überwachung von Transitgeschäften sowie Entgegennahme und Durchführung vom Marktforschungs- und anderer wirtschaftsanalytischer Aufträge Dritter; kann ähnliche oder gleiche Unternehmungen erwerben und sich an solchen beteiligen sowie auch Liegenschaften erwerben und wieder verkaufen. Grundkapital: Fr. 100 000, voll liberiert, 100 Inhaberaktien zu Fr. 1000. VR (Verwaltungsrat): 1 bis 5 Mitglieder. Publikationsorgan: SHAB. Einziges Mitglied des VR mit Einzelunterschrift ist lic. iur. Hansjürg Brumann, der nun den Doktortitel trägt, von Jona, jetzt in Zürich wohnhaft.

5. März 1979.
Interdevelopment AG, bisher in Ursenbach, Handel mit, Import und Export von Automaten, bzw. elektronisch gesteuerten Apparaten usw. (SHAB Nr. 225 vom 27. 9. 1974, S. 2600). Statuten, ursprünglich vom 10. 3. 1972 datiert, letztmals am 15. 5. 1974 geändert, am 1. 2. 1979 erneut geändert. Die Firma lautet neu **Interdevelopment Holding AG (Interdevelopment Holding SA) (Interdevelopment Holding Ltd.).** Neuer Sitz: Zürich. Adresse: Dolderstrasse 71, Zürich 7, c/o Dr. iur. Hansjürg Brumann. Neue Umschreibung des Zwecks: Beteiligung an anderen Unternehmungen, insbesondere auf dem Gebiet der Entwicklung, der Herstellung und des Verkaufes von Automaten, bzw. elektronisch gesteuerten Apparaten. Die Gesellschaft kann insbesondere auch Liegenschaften erwerben. Grundkapital: Fr. 50 000, voll liberiert, 50 Inhaberaktien zu Fr. 1000. VR (Verwaltungsrat): 1 oder mehrere Mitglieder. Publikationsorgan: SHAB. Mitteilungen an die Aktionäre: im SHAB oder brieflich. Einziges Mitglied des VR mit Einzelunterschrift ist lic. iur. Hansjürg Brumann, der nun den Doktortitel trägt, von Jona, jetzt in Zürich wohnhaft.

Bern – Berne – Berna

Büro Aarberg

5. März 1979.
Statico AG, in Lyss, Betrieb eines Büros für Ingenieur-, Beton-, Stahl- und Holzkonstruktionsarbeiten usw. (SHAB Nr. 86 vom 14. 4. 1977, S. 1178). Neues Geschäftsdomizil: Steinweg 6.

Büro Aarwangen

5. März 1979.
Hansruedi Richiger, in Langenthal. Inhaber der Firma ist Hansruedi Richiger, von Rohrbach, in Langenthal. Freileitungsbau. Belchenstrasse 5 A, 4900 Langenthal.

5. März 1979.
W. Haldemann, in Langenthal, Betrieb einer Automalerei (SHAB Nr. 106 vom 7. 5. 1976, S. 1290). Änderung der Geschäftsnatur: Betrieb einer Carrosserie.

5. März 1979.
E. Rebollar, in Langenthal, Betrieb einer Autospenglerei (SHAB Nr. 106 vom 7. 5. 1976, S. 1290). Änderung der Geschäftsnatur: Betrieb einer Carrosserie.

Büro Bern

3. März 1979.
Gipserei AG in Liq., in Bern (SHAB Nr. 305 vom 29. 12. 1976, S. 3752). Die Firma wird nach beendigter Liquidation gelöscht.

3. März 1979.
Waldheim AG Bern, in Bern, Erstellung, Kauf, Verkauf, Tausch, Verwaltung und Vermietung von Geschäfts- und Wohnbauten usw. (SHAB Nr. 220 vom 20. 9. 1973, S. 2578). Die Generalversammlung vom 5. Dezember 1978 hat die Auflösung beschlossen. Nachdem die Liquidation durchgeführt ist, wird die Firma gelöscht.

5. März 1979.
Radio-TV-Service Tschannen, in Köniz (SHAB Nr. 268 vom 15. 11. 1977, S. 3658). Neues Geschäftsdomizil: Muhlernstrasse 67.

5. März 1979.
Rank Xerox AG, Filiale Bern, Zweigniederlassung in Bern, Handel mit Maschinen und Apparaten jeglicher Art und Provenienz, insbesondere mit xerographischen Kopier- und Druckereimaschinen usw. (SHAB Nr. 33 vom 9. 2. 1979, S. 431), mit Hauptsitz in Opfikon. Die Unterschrift von Owe Wilhelm Almgren ist erloschen. Einzelunterschrift ist erteilt worden an H. Werner Krause, deutscher Staatsangehöriger, in Wien (A), Delegierter des Verwaltungsrates und Generaldirektor.

5. März 1979.
A. De Zordi, in Thörishaus, Gemeinde Köniz. Inhaber der Firma ist Antonio De Zordi, italienischer Staatsangehöriger, in Thörishaus, Gemeinde Köniz. Ausführung von Fassadenverputz- und Gipserarbeiten. Sensemattstrasse 103.

5. März 1979.
Kiener & Wittlin AG, in Bern, Engros- und Detailhandel mit Stahl, Eisen, Metallen, Kunststoffen, insbesondere Eisenwaren usw. (SHAB Nr. 219 vom 19. 9. 1978, S. 2898). Die Prokuren von Hans R. Habenberger und Alfred Lüscher sind erloschen. Rolf Feuz, von Beatenberg, in Bern, führt seine Kollektivprokura zu zweien nun für das Gesamtunternehmen. Kollektivprokura zu zweien für das Gesamtunternehmen ist erteilt worden an: Paul Christen, von Wynigen, in Moosseedorf; Hans Fluri, von Schwanden GL, in Boll-Sinneringen, Gemeinde Vechigen, und Christoph Knauer, von Zürich, in Münchenbuchsee. Monique Pache-Buri, Mitglied des Verwaltungsrates, wohnt nun in Muri bei Bern.

5. März 1979.
Viehzuchtgenossenschaft Vechigen, in Vechigen (SHAB Nr. 172 vom 26. 7. 1977, S. 2450). In den Generalversammlungen vom 3. März 1973 und 17. Februar 1978 wurden die Statuten revidiert. Die Genossenschaft bezweckt: Allseitige Hebung und Förderung der Zucht des Simmentaler Fleckviehs der Mitglieder sowie vorteilhafter Absatz ihrer Zuchtprodukte. Sie erstrebt einen grösseren Erfolg ihrer züchterischen Tätigkeit. Es werden auf den Namen lautende Anteilscheine zu Fr. 10 und Fr. 1000 ausgegeben.

5. März 1979.
A. & O. Galiffa, in Bern. Antonio Galiffa, italienischer Staatsangehöriger, in Ostermundigen, Gemeinde Bolligen, und Orlando Galiffa, italienischer Staatsangehöriger, in Bern, sind unter dieser Firma eine Kollektivgesellschaft eingegangen, die am 1. September 1975 begonnen hat. Möbel- und Warentransporte. Wildhainweg 12.

5. März 1979.
Gewerbekasse in Bern, in Bern, Aktiengesellschaft (SHAB Nr. 38 vom 15. 2. 1978, S. 474). Die Generalversammlung vom 3. März 1979 hat das Aktienkapital von Fr. 18 000 000 auf Fr. 22 000 000 erhöht durch Ausgabe von 8000 Namenaktien zu Fr. 500. Die Statuten wurden entsprechend revidiert. Das voll einbezahlte Aktienkapital beträgt nun Fr. 22 000 000, eingeteilt in 44 000 Namenaktien zu Fr. 500.

Büro Biel – Bureau de Bienne

5 mars 1979.
Société anonyme Centralfa, à Bienne, gérance, surveillance et coordination des activités d'entreprises de la branche automobile, ainsi que la représentation de voitures (FOSC du 27. 12. 1976, n° 303, p. 3714). Gualtiero Sartori ne fait plus partie du conseil d'administration; sa signature est radiée.

5. März 1979.
Th. Maeder, in Biel, Vergoldung, Versilberung und Vernicklung; Spezialität: plaqué or (SHAB Nr. 163 vom 15. 7. 1976, S. 2014). Die Firma wird infolge Geschäftsaufgabe gelöscht.

Büro Fraubrunnen

1. März 1979.
Käsereigenossenschaft Schalunen, in Schalunen (SHAB Nr. 200 vom 28. 8. 1978, S. 2360). Gemäss Beschluss vom 26. 5. 1978 hat die Genossenschaft ihre Statuten revidiert. Publikationspflichtige Tatsachen werden von der Revision nicht betroffen. Heinz Glanzmann von Hasle bei Burgdorf, in Fraubrunnen ist nur noch Vizepräsident; er zeichnet wie bisher kollektiv zu zweien. Neu in die Verwaltung und zugleich zum Kassier wurde Beat Mühlemann, von Seeberg, in Schalunen, gewählt; er zeichnet kollektiv zu zweien.

Bureau de Moutier

5 mars 1979.
Usine à gaz de Tavannes S.A. (Gasversorgung Tavannes A.G.), à Tavannes (FOSC du 4. 8. 1977, n° 180, p. 2558). Franz Ochsenbein, de Berne, Fahrni et Morat, à Tavannes, a été nommé vice-président en remplacement de Armand Gobat, dont les pouvoirs sont éteints. Paul Strohmeyer, de Büsserach SO, à Tavannes, a été nommé membre, en remplacement d'Alfred Stammbach.

Bureau de La Neuveville

22 février 1979.
Fonsiba Immobilière SA, à La Neuveville (FOSC du 23. 2. 1978, n° 45, p. 571). Carlo Moresi, de Langnau, à Gollion VD, a été nommé président avec signature individuelle.

Büro Schlosswil (Bezirk Konolfingen)

5. März 1979.
Johann Zahnd, in Zäziwil. Inhaber der Firma ist Johann Zahnd, von Wahlern, in Zäziwil. Zimmerei, Treppenbau. Bedli 7, 3532 Zäziwil.

5. März 1979.
Brunnengenossenschaft Jassbach, in Linden, Trinkwasserversorgung (SHAB Nr. 116 vom 22. 5. 1975, S. 1396). Paul Linder, Vizepräsident, ist aus dem Vorstand ausgeschieden; seine Unterschrift ist erloschen. Als neuer Vizepräsident wurde gewählt: Anton von Gunten, von Sigriswil, in Jassbach, Gemeinde Linden; er zeichnet kollektiv zu zweien.

5. März 1979.
Werner Kläsi, Holzbau, in Allmendingen, Gemeinde Rubigen. Inhaber der Firma ist Werner Kläsi, von Luchsingen, in Allmendingen, Gemeinde Rubigen. Die Firma erteilt Einzelprokura an Marianne Kläsi-Krähenbühl, von Luchsingen, in Allmendingen, Gemeinde Rubigen. Holzbau. Thunstrasse 140, 3112 Allmendingen.

Luzern – Lucerne – Lucerna

5. März 1979.
Donzelli-Leu, in Luzern, Chauffeurschule, Mietfahrten (SHAB Nr. 57 vom 9. 3. 1936, S. 578). Diese Firma ist infolge Geschäftsaufgabe erloschen.

5. März 1979.
Esso-Service Wartegg H. R. Hugentobler, in Luzern, Langensandstrasse 12 (Neueintragung). Einzelfirma. Inhaber: Hans-Rudolf Hugentobler, von Amlikon, in Kriens. Service und Reparatur von sowie Handel mit Motorfahrzeugen.

5. März 1979.
Friesa A.G., in Luzern, Immobilien (SHAB Nr. 215 vom 14. 9. 1978, S. 2855). Dr. Oscar Curti ist infolge Todes aus dem Verwaltungsrat ausgeschieden; seine Unterschrift ist erloschen. Neue Adresse: Berglistrassc 28, bei Viktor Zeier, 6005 Luzern.

5. März 1979.
Gubler & Cie. A.G. Luzern, in Luzern, elektrische Installationen usw. (SHAB Nr. 10 vom 13. 1. 1967, S. 144). Susanne Gubler ist aus dem Verwaltungsrat ausgeschieden; ihre Unterschrift ist erloschen. Neu wurden in den Verwaltungsrat gewählt Paul Egli, von Luzern, nun in Reussbühl, Gemeinde Littau (bisher Kollektivzeichnungsberechtigter) und Sonja Egli-Ehrensperger, von Luzern, in Reussbühl, Gemeinde Littau. Paul Egli zeichnet neu einzeln. Demnach wurde seine Unterschrift geändert. Sonja Egli-Ehrensperger zeichnet kollektiv zu zweien mit dem Präsidenten.

5. März 1979.
Martin Rademakers AG, in Luzern, Bau-Beratungen usw. (SHAB Nr. 240 vom 13. 10. 1977, S. 3275). Diese Firma wird infolge Sitzverlegung nach Sarnen (SHAB Nr. 48 vom 27. 2. 1979, S. 628) im Handelsregister des Kantons Luzern von Amtes wegen gelöscht.

5. März 1979.
SEDAB AG Servicebüro für Datenverarbeitung und Betriebsberatung, in Luzern (SHAB Nr. 300 vom 22. 12. 1978, S. 3946). Neue Adresse: Seeburgstrasse 18, 6002 Luzern.

5. März 1979.
Theiler & Kalbermatter AG Bauunternehmung, in Luzern (SHAB Nr. 281 vom 30. 11. 1977, S. 3834)
Theiler & Kalbermatter AG Bauunternehmung, Zweigniederlassung Kriens, Zweigniederlassung in Kriens (SHAB Nr. 281 vom 30. 11. 1977, S. 3834). Aktiengesellschaft mit Hauptsitz in Luzern.

Die Prokura von Georg Mattmann ist erloschen.

5. März 1979.
Wangner AG, in Luzern, Papiermaschinen (SHAB Nr. 51 vom 2. 3. 1979, S. 676). Kollektivprokura zu zweien wurde erteilt an Walter Schürch, von Rohrbach, in Meggen.

5. März 1979.
Knislinge AG in Liquidation, in Weggis, Patente usw. (SHAB Nr. 74 vom 31. 3. 1978, S. 974). Die Liquidation ist durchgeführt. Sobald die Zustimmungen der Steuerverwaltungen vorliegen, wird die Firma gelöscht.

Nidwalden – Nidwald – Untervaldo Sottoselva

5. März 1979.
Schindler Holding AG, in Hergiswil, Beteiligung an und Finanzierung von andern Unternehmungen (SHAB Nr. 213 vom 12. 9. 1978, S. 2830). Die Prokura von Alois Lichtsteiner ist erloschen.

5. März 1979.
Awab AG, in Stansstad, Kauf und Verkauf von schwedischen Produkten, insbesondere Maschinen und Werkzeuge der Awab Anderstorps Werkstads AB, in Anderstorp (S) usw. (SHAB Nr. 172 vom 26. 7. 1977, S. 2451). An der ausserordentlichen Generalversammlung vom 2. März 1979 hat die Gesellschaft ihre Statuten geändert. Der Sitz wurde nach Ennetmoos verlegt. Die Unterschrift von Jobst von Buddenbrock, Geschäftsführer, ist erloschen. Neue Geschäftsführerin mit Einzelunterschrift ist Anna Lisa Kreienbühl-Eng, von Pfaffnau, in Ennetmoos. Domizil: Gotthardli, bei Frau A. L. Kreienbühl, 6065 Ennetmoos.

5. März 1979.
Josef Pargger, Winkelriedgarage, in Stans, Betrieb einer Autoservicestation usw. (SHAB Nr. 84 vom 11. 4. 1972, S. 904). Die Einzelfirma wird infolge Gründung einer Aktiengesellschaft gelöscht. Aktiven und Passiven gingen per 1. Januar 1979 über an die Aktiengesellschaft «Josef Pargger AG», in Stans.

5. März 1979.
Bucherer & Partner AG, in Stansstad, Kauf, Verkauf und Verwaltung von Beteiligungen an Finanzierungen, Industrie usw. (SHAB Nr. 186 vom 11. 8. 1976, S. 2321). Die Gesellschaft wird in Anwendung von Art. 88bis HRegV von Amtes wegen als aufgelöst erklärt. Die Liquidation erfolgt unter der Firma **Bucherer & Partner AG in Liq.** Liquidatoren sind die bisherigen Mitglieder des Verwaltungsrates, Erich Bucherer, von Luzern und Basel, nun in Laufen; Dr. Gerhard Schicht, deutscher Staatsangehöriger, in Steinhausen, und Dr. Oskar Blättler, von Hergiswil NW, in Stans; sie zeichnen kollektiv zu zweien. Liquidationsdomizil: c/o Erich Bucherer, Schutzrain 25, 4242 Laufen.

Glarus – Glaris – Glarona

5. März 1979.
Sabexa AG (Sabexa SA) (Sabexa Ltd.), in Netstal. Mit Statuten vom 23. Februar 1979 besteht unter dieser Firma eine Aktiengesellschaft. Sie bezweckt: Handel und Vermittlung von Halb- und Ganzfabrikaten für die Herstellung und den Vertrieb von chemischen, pharmazeutischen, biochemischen, diagnostischen, immunbiologischen, mikrobiologischen und kosmetischen Produkten, von medizinisch-technischen Geräten und Gegenständen sowie von Laborartikeln und diätetischen und sonstigen Nahrungsmitteln aller Art, ferner Erwerb und Auswertung von Know-how und gewerblichen Schutzrechten in diesem Zusammenhang sowie Erstellung von Marktanalysen sowie Organisation und Durchführung von Werbung und Beratung auf diesen Gebieten. Das voll einbezahlte Aktienkapital beträgt Fr. 50 000, eingeteilt in 100 Namenaktien zu Fr. 500. Publikationsorgan ist das SHAB. Die Mitteilungen erfolgen durch eingeschriebenen Brief. Der Verwaltungsrat besteht aus 1 bis 5 Mitgliedern. Einziges Mitglied desselben mit Einzelunterschrift ist Max Seiler, von Stäfa und Fischbach-Göslikon, in Stäfa. Rechtsdomizil: c/o Josef Weber, Kreuzbühlstrasse 62.

5. März 1979.
Economic Holding AG, in Niederurnen. Beteiligung an Dienstleistungs-, Industrie- und Handelsunternehmungen jeder Art (SHAB Nr. 141 vom 20. 6. 1978, S. 1943). An der ausserordentlichen Generalversammlung vom 16. Februar 1979 wurden die Statuten revidiert. Das voll einbezahlte Aktienkapital von Fr. 150 000, bisher eingeteilt in 500 Namenaktien zu Fr. 100 und 100 Namenaktien zu Fr. 1000, wurde in 1500 Namenaktien zu Fr. 100 umgewandelt.

5. März 1979.
Fronalp Anlage und Finanz AG, in Glarus. Kapitalanlagen und Finanzgeschäfte (SHAB Nr. 42 vom 20. 2. 1969, S. 399). Waldemar Kubli ist aus dem Verwaltungsrat ausgeschieden, seine Unterschrift ist erloschen. In den Verwaltungsrat wurde gewählt: Dr. Peter Balmer, von Wilderswil und Luzern, in Glarus, er zeichnet zu zweien.

5. März 1979.
Heico Fabrikations- und Handels-AG, in Riedern. Textilien und Reissverschlüsse (SHAB Nr. 166 vom 19. 7. 1976, S. 2051). An der ausserordentlichen Generalversammlung vom 26. Februar 1979 wurden die Statuten revidiert. Der Verwaltungsrat besteht nun aus 3 bis 5 Mitgliedern. Eine weitere Statutenänderung berührt die publikationspflichtigen Tatsachen nicht. Walter Erich Heilmann, Präsident, ist aus dem Verwaltungsrat ausgeschieden, seine Unterschrift ist erloschen. Eberhard Heilmann, bisher Mitglied, ist nun Präsident und Delegierter, er zeichnet nach wie vor einzeln.

5. März 1979.
Heico Gesellschaft für Auslandbeteiligungen AG, in Riedern (SHAB Nr. 151 vom 1. 7. 1977, S. 2171). An der ausserordentlichen Generalversammlung vom 26. Februar 1979 wurden die Statuten revidiert. Der Verwaltungsrat besteht nun aus 3 bis 5 Mitgliedern. Eine weitere Statutenänderung berührt die publikationspflichtigen Tatsachen nicht. Walter Erich Heilmann, Präsident, ist aus dem Verwaltungsrat ausgeschieden, seine Unterschrift ist erloschen. Eberhard Heilmann, bisher Mitglied, ist nun Präsident und Delegierter, er zeichnet nach wie vor einzeln.

5. März 1979.
Interpaper-Holding S.A. en liquidation, in Glarus, Beteiligungen auf dem Gebiete der Papierindustrie (SHAB Nr. 286 vom 6. 12. 1977, S. 3900). Die Liquidation ist nun durchgeführt. Die Firma kann jedoch mangels Zustimmung der Kantonalen Wehrsteuerverwaltung, in Glarus, noch nicht gelöscht werden.

Zug – Zoug – Zugo

5. März 1979.
Inter-Doc SA, in Zug. Gemäss öffentlicher Urkunde und Statuten vom 2. März 1979 besteht unter dieser Firma eine Aktiengesellschaft. Zweck: Herstellung, Sammlung und Verbreitung wissenschaftlicher und künstlerischer Dokumentation. Die Gesellschaft kann sich auch an anderen Unternehmen beteiligen und Grundeigentum erwerben, verwalten und veräussern. Das voll einbezahlte Aktienkapital beträgt Fr. 50 000, eingeteilt in 100 Namenaktien zu Fr. 500. Publikationsorgan der Gesellschaft ist das SHAB. Mitteilungen und Einladungen an die Aktionäre erfolgen durch eingeschriebenen Brief. Der Verwaltungsrat besteht aus 1 bis 7 Mitgliedern. Ihm gehören an: Dr. Lelio Vieli, von Rhäzüns, in Küsnacht, Präsident, und Felix Rutishauser, von Bottighofen und Frauenfeld, in Frauenfeld. Sie führen Einzelunterschrift. Domizil: Poststrasse 14, c/o Curator AG, 6300 Zug.

5. März 1979.
Wascosa AG, in Zug, Immatrikulation, Vermietung und Verwaltung von Kesselwagen usw. (SHAB Nr. 9 vom 12. 1. 1979, S. 108). Neues Domizil: Aegeristrasse 73 (eigene Büros).

5. März 1979.
Landis & Gyr AG, in Zug, Finanzierung der zum Landis & Gyr Konzern gehörenden Unternehmen usw. (SHAB Nr. 147 vom 27. 6. 1978, S. 2023). Gemäss öffentlicher Urkunde über die ordentliche Generalversammlung vom 3. März 1979 wurde das Aktienkapital von Fr. 71 000 000 auf Fr. 75 500 000 erhöht durch Ausgabe von 25 000 Namenaktien der Serie A zu Fr. 100 und 10 000 Namenaktien der Serie B zu Fr. 200. Die Statuten wurden entsprechend revidiert. Das voll liberierte Aktienkapital beträgt nun Fr. 75 500 000, eingeteilt in 405 000 Namenaktien zu Fr. 100 der Serie A und 175 000 Namenaktien zu Fr. 200 der Serie B.

5. März 1979.
Willy Waller Verpackungs AG, in Zug, Fabrikation von und Handel mit Verschlüssen usw. (SHAB Nr. 53 vom 4. 3. 1976, S. 617). Theodor Niederberger-Dill, nun wohnhaft in Thalwil, wurde zum Vizedirektor mit Kollektivunterschrift zu zweien ernannt; seine Prokura ist somit erloschen. Kollektivprokura zu zweien wurde erteilt an Peter Zingg, von Busswil, in Cham.

5. März 1979.
Polyrec-Trading AG, in Zug. Gemäss öffentlicher Urkunde und Statuten von 2. März 1979 besteht unter dieser Firma eine Aktiengesellschaft. Zweck: Handel mit Kunststoffprodukten und deren Abfällen. Die Gesellschaft kann auch Vermittlung und Verwaltung von Vermögenswerten aller Art übernehmen, sowie die Verwertung von Patenten und anderen immateriellen Werten. Das voll einbezahlte Aktienkapital beträgt Fr. 50 000, eingeteilt in 50 Inhaberaktien zu Fr. 1000. Publikationsorgan der Gesellschaft ist das SHAB. Der Verwaltungsrat besteht aus 1 oder mehreren Mitgliedern. Einziges Mitglied mit Einzelunterschrift ist Robert Meier, von Meilen, in Küsnacht. Domizil: Hänibühl 8, c/o Dr. H. Straub, 6300 Zug.

5. März 1979.
Paul Forkardt G. m. b. H., in Zug, Verwaltung von Beteiligungen usw. (SHAB Nr. 172 vom 26. 7. 1978, S. 2350). Lic. iur. Carl Staub ist infolge Todes als Geschäftsführer ausgeschieden; seine Unterschrift ist erloschen. Neu als Geschäftsführer wurde gewählt: Dr. Antonio Planzer, von Altdorf UR, in Zug. Er führt Einzelunterschrift.

5. März 1979.
Cran Group Services AG (Cran Group Services SA) (Cran Group Services Ltd.), in Zug. Gemäss öffentlicher Urkunde und Statuten vom 2. März 1979 besteht unter dieser Firma eine Aktiengesellschaft. Zweck: Beratung und Leistung von Diensten aller Art, insbesondere auf betriebswirtschaftlichen Gebieten wie Unternehmungsführung, Beschaffungs-, Produktions- und Absatzwirtschaft, Finanz- und Versicherungswesen sowie Buchhaltung. Die Gesellschaft kann auch Treuhandfunktionen ausüben. Rechte aller Art erwerben, verwalten und verwerten sowie Handel im Rahmen ihrer Zwecksetzung treiben. Sie kann sich an Unternehmen der gleichen und verwandter Art beteiligen sowie Grundeigentum erwerben und veräussern. Das voll einbezahlte Aktienkapital beträgt Fr. 50 000, eingeteilt in 50 Inhaberaktien zu Fr. 1000. Mitteilungen und Einladungen an die Aktionäre erfolgen durch Veröffentlichung im Publikationsorgan der Gesellschaft, dem SHAB, oder, sofern deren Namen und Adressen bekannt sind, durch eingeschriebenen Brief. Der Verwaltungsrat besteht aus 1 oder mehreren Mitgliedern. Einziges Mitglied mit Einzelunterschrift ist lic. iur. Philippe Schnadt, von und in Zug. Domizil: Gartenstrasse 2, eigene Büros, 6300 Zug.

5. März 1979.
Austroimpex AG, in Baar. Gemäss öffentlicher Urkunde und Statuten vom 20. Februar 1979 besteht unter dieser Firma eine Aktiengesellschaft. Zweck: Einkauf für Detailhandelsunternehmungen, Import, Export sowie Engros- und Detailhandel mit Gütern aller Art, insbesondere die Förderung der Import- und Exportbeziehungen mit Österreich. Die Gesellschaft ist auch berechtigt, Liegenschaften zu erwerben, zu belasten und zu verkaufen. Das voll einbezahlte Aktienkapital beträgt Fr. 56 000, eingeteilt in 112 Inhaberaktien zu Fr. 500. Publikationsorgan der Gesellschaft ist das SHAB. Der Verwaltungsrat besteht aus 1 bis 7 Mitgliedern. Einziges Mitglied mit Einzelunterschrift ist Ernst Jetzer, von Zürich, in Aesch bei Birmensdorf. Kollektivunterschrift zu zweien ist erteilt an Hans Lüscher, von Moosleerau, in Meilen, und Dr. Fritz Zumkeller, von Winterthur und Zürich, in Watt, Gemeinde Regensdorf. Domizil: Neugasse 16, c/o Frau Esther Regli, 6340 Baar.

5. März 1979.
Wasama AG, in Zug, Handel mit, Vermietung und Verwaltung von Kesselwagen usw. (SHAB Nr. 12 vom 16. 1. 1979, S. 140). Neues Domizil: Aegeristrasse 73 (eigene Büros).

5. März 1979.
Galtesa AG., in Baar, Verwaltung von Vermögenswerten usw. (SHAB Nr. 176 vom 31. 7. 1978, S. 2401). Gemäss öffentlicher Urkunde über die ausserordentliche Generalversammlung vom 20. Februar 1979 wurden die Statuten teilweise revidiert. Der Zweck wurde wie folgt geändert: Verwaltung von Wertschriften und Beteiligungen aller Art für eigene und für Rechnung Dritter sowie Finanzierung von Unternehmen aller Art; Verwertung, Nutzung und Erwerb von Patenten und Lizenzen sowie immateriellen Rechten aller Art; technische Beratungen und Expertisen sowie Planung und Errichtung industrieller und technischer Anlagen; Handel mit technischen Produkten und Ausrüstungsgegenständen für industrielle Anlagen; An- und Verkauf sowie Verwaltung von Liegenschaften im In- und Ausland, usw. Jean A. Duruz, Präsident, ist aus dem Verwaltungsrat ausgeschieden; seine Unterschrift ist erloschen. Neu in den Verwaltungsrat wurde gewählt: Werner Huber, von Ballwil, in Eschenbach LU. Er führt Einzelunterschrift. Zum neuen Präsidenten des Verwaltungsrates wurde Paul Seiler, bisher Mitglied, gewählt. Er zeichnet weiterhin einzeln.

5. März 1979.
Generalagentur Fritz Schumpf AG, in Zug. Gemäss öffentlicher Urkunde und Statuten vom 2. März 1979 besteht unter dieser Firma eine Aktiengesellschaft. Zweck: Vermittlung von Versicherungsverträgen für eine oder mehrere Versicherungsgesellschaften. Die Gesellschaft kann sich an anderen Unternehmungen beteiligen, Wertschriften und Liegenschaften erwerben, verwalten und veräussern. Das voll liberierte Aktienkapital beträgt Fr. 50 000, eingeteilt in 50 Namenaktien zu Fr. 1000. Gemäss Sacheinlagevertrag vom 2. März 1979 übernimmt die Gesellschaft von Fritz Schumpf, in Zug, Aktiven (Büromobiliar, Büromaschinen, Fahrzeuge usw.), zum Preise von Fr. 38 000, welcher voll auf das Aktienkapital angerechnet wird. Die restlichen Fr. 12 000 des Aktienkapitals wurden bar einbezahlt. Publikationsorgan der Gesellschaft ist das SHAB. Mitteilungen und Einladungen an die Aktionäre erfolgen durch eingeschriebenen Brief an die im Aktienbuch eingetragenen Adressen. Der Verwaltungsrat besteht aus 1 bis 7 Mitgliedern. Ihm gehören an: Fritz Schumpf, 1922, von Baar, in Zug, Präsident; Fritz Schumpf, 1950, von Baar, in Zug, Protokollführer, und Werner Schumpf, von und in Baar. Sie führen Einzelunterschrift. Einzelprokura ist erteilt an Elsy Schumpf-Weiss, von Baar, in Zug. Domizil: Poststrasse 22a (eigene Büros), 6300 Zug.

5. März 1979.
Futrag AG, in Zug, Entwicklung und Verkauf von Industrieanlagen usw. (SHAB Nr. 220 vom 20. 9. 1977, S. 3043). Gemäss öffentlicher Urkunde über die ausserodentliche Generalversammlung vom 18. Januar 1979 hat die Gesellschaft ihre Auflösung beschlossen. Nachdem die Liquidation bereits durchgeführt ist, wird die Firma gelöscht.

5. März 1979.
Sulphur Handels- und Vertriebs AG., in Zug, Handel mit sowie Lagerung und Transport von Produkten aller Art usw. (SHAB Nr. 272 vom 20. 11. 1978, S. 3583). Bo Axel Roland Levander, Geschäftsführer, zeichnet nicht mehr einzeln, sondern kollektiv zu zweien. Die Prokura von Christian Werro ist erloschen.

5. März 1979.
Bolisse AG., in Zug, Handel mit Produkten aller Art usw. (SHAB Nr. 272 vom 20. 11. 1978, S. 3583). Herbert Fritzsche ist aus dem Verwaltungsrat ausgeschieden. Seine Unterschrift ist erloschen.

5. März 1979.
Amerfinanz AG., in Zug, Beteiligung und Finanzierung sowie Verwaltung aller Art usw. (SHAB Nr. 147 vom 28. 6. 1971, S. 1592/3). Willy Müller, einziges Mitglied, ist aus dem Verwaltungsrat ausgeschieden; seine Unterschrift ist erloschen.

5. März 1979.
Reisebüro Kuoni, Filiale Zug, Zweigniederlassung in Zug, Betrieb eines Reisebüros usw. (SHAB Nr. 206 vom 4. 9. 1978, S. 2755). Aktiengesellschaft mit Hauptsitz in Zürich. Jakob Bolli, Präsident und Delegierter des Verwaltungsrates, wohnt nun in Zollikon.

5. März 1979.
M & T Associates Leiser KG, in Zug, Betrieb von Innen- und Aussenhandelsgeschäften usw. (SHAB Nr. 179 vom 3. 8. 1977, S. 2546). Die Prokura von Peter Häberlin ist erloschen.

5. März 1979.
Compucorp Calculating Systems AG, in Zug, Handel mit Büroeinrichtungen usw. Durch Konkurs aufgelöste Aktiengesellschaft (SHAB Nr. 79 vom 4. 4. 1977, S. 1084). Die Firma wird nach beendigtem Konkursverfahren von Amtes wegen gelöscht.

Freiburg – Fribourg – Friburgo

Bureau de Bulle (district de la Gruyère)

5 mars 1979.
Joseph Gachet, à Pringy/Gruyères, menuiserie-charpente, scierie et commerce de bois (FOSC du 26. 1. 1970, n° 20, p. 193). La raison est radiée par suite de la reprise des actifs et passifs par la société «Menuiserie, Charpente Gachet S.A.», avec siège à Pringy/Gruyères.

5 mars 1979.
Léonard Gachet, à Pringy/Gruyères, menuiserie-charpente, scierie et commerce de bois (FOSC du 26. 1. 1970, n° 20, p. 193). La raison est radiée par suite de la reprise des actifs et passifs par la société «Menuiserie, Charpente Gachet S.A.», à Pringy/Gruyères.

5 mars 1979.
Grand Hôtel de Moléson sur Gruyères S.A., à Gruyères. Suivant acte authentique et statuts du 20 février 1979, il a été constitué sous cette raison sociale une société anonyme ayant pour but de construire, acheter, vendre, louer, conseiller, diriger, assister, exploiter et expertiser des établissements hôteliers, des restaurants et autres établissements publics. En particulier, elle se propose de construire et d'exploiter un hôtel à Moléson sur un terrain qu'elle envisage d'acquérir. Le capital social est de fr. 100 000, divisé en 100 actions au porteur de fr. 1000 chacune. Il est entièrement libéré. Les publications de la société sont faites dans la FOSC. L'assemblée est administrée par un conseil d'administration d'un à plusieurs membres. Bernard Micheloud, feu César, de Vex VS, à Sion, administrateur unique, avec signature individuelle. Bureau: Société Gratisa S.A., à Moléson/Gruyères.

Bureau de Fribourg

28 février 1979.
Paul Genilloud, à Neyruz, pierres naturelles, restauration de façades (FOSC du 20. 2. 1974, n° 42, p. 491). La raison est radiée par suite de la reprise des actifs et passifs par la société «Paul Genilloud S.A.», à Fribourg, ci-après inscrite.

28 février 1979.
Paul Genilloud S.A., à Fribourg, 30, rue St-Pierre. Nouvelle société anonyme. Statuts du 23 février 1979. But: la restauration de monuments historiques et de bâtiments, construction de cheminées, pierres naturelles, exploitation de carrières; toutes opérations mobilières et immobilières s'y rapportant. Capital: fr. 100 000, entièrement libéré, divisé en 100 actions de fr. 1000, nominatives. Apports des actifs et passifs de la raison individuelle «Paul Genilloud», à Neyruz, selon contrat d'apports et bilan au 1er janvier 1979. Actif de fr. 160 667, passif de fr. 21 972.50, soit un actif net de fr. 138 694.50, dont fr. 100 000 imputés sur le capital. Publications: FOSC. Administration d'un ou de plusieurs membres. Paul Genilloud, de Chandossel, à Neyruz, est administrateur unique avec signature individuelle.

5 mars 1979.
Fimexco S.à r.l., à Fribourg, achat, vente, financement de tous produits de consommation, etc. (FOSC du 29. 6. 1978, n° 149, p. 2048). Suivant procès-verbal authentique de son assemblée générale du 19 février 1979, la société a décidé sa dissolution. Elle ne subsiste plus que pour sa liquidation qui sera opérée sous la raison sociale: **Fimexco S.à r.l. en liquidation,** par André Brünisholz, associé-gérant (inscrit) nommé liquidateur avec signature individuelle.

5 mars 1979.
Ströher S.A., à Marly, direction et administration d'entreprises commerciales, etc. (FOSC du 12. 6. 1978, n° 134, p. 1845). L'administratrice Waltraud Ströher-Kaiser a démissionné; sa signature est radiée. Ont été nommés administrateurs: Fritz Zier, d'Allemagne, à Francfort/Main, avec signature collective à deux; Dr Pierre Glasson, de Bulle, à Fribourg, et Dr Luigi Musy, d'Albeuve, Grandvillard et Fribourg, à Farvagny-le-Petit, tous deux sans signature. La signature de Christian Eckardt, directeur, est radiée.

Basel-Stadt – Bâle-Ville – Basilea-Città

1. März 1979.
DP Médica SA, in Basel, Laboratorium für pharmazeutische Produkte usw. (SHAB Nr. 35 vom 12. 2. 1979, S. 451). Statutenänderung: 22. 2. 1979. Umwandlung der bisherigen 50 Inhaberaktien zu Fr. 1000 in 500 Namenaktien zu Fr. 100. Erhöhung des Grundkapitals von Fr. 50 000 durch Ausgabe von 1500 Namenaktien zu Fr. 100 und 6000 Inhaberaktien zu Fr. 100 auf Fr. 800 000, voll liberiert. 2000 Namenaktien und 6000 Inhaberaktien zu je Fr. 100. Erhöhungskapital durch Verrechnung liberiert. Verwaltungsratsmitglied mit Unterschrift zu zweien neu: Hans Spring, von Wimmis, in Fribourg.

1. März 1979.
Histo TV- und Heimbedarf AG, in Basel, Steinenvorstadt 14, Aktiengesellschaft (Neueintragung). Statuten: 2. 2. 1979. Zweck: Vertrieb von Waren aller Art, insbesondere Apparaten, Maschinen und Geräten für den Heimbedarf, Vertrieb von elektronischen Geräten, insbesondere Radios, Fernsehapparate, Stereo-Anlagen und Video-Recorder. Die Gesellschaft kann sich an anderen Unternehmungen beteiligen sowie Patente, Lizenzen, Wertschriften und Liegenschaften erwerben, verwalten und veräussern. Grundkapital: Fr. 50 000, wovon Fr. 30 000 liberiert, 100 Namenaktien zu Fr. 500. Publikationsorgan: SHAB. Verwaltungsrat: 1 bis 7 Mitglieder. Ihm gehören an: Werner Hirschi, von Eggiwil, in Niederbuchsiten, Präsident, und Rolf Handschin, von Rickenbach BL, in Känerkinden, beide mit Unterschrift zu zweien.

1. März 1979.
IT Immobilien Treuhand AG, in Basel (SHAB Nr. 165 vom 18. 7. 1978, S. 2256). Unterschrift Max Meier, Vizedirektor, erloschen. Hanspeter Meyer, Prokurist, wohnt nun in Kaiseraugst.

1. März 1979.
BLG Basler Lagerhaus- und Speditionsgesellschaft AG, in Basel (SHAB Nr. 240 vom 13. 10. 1978, S. 3159). Prokura Fritz Mumenthaler erloschen.

1. März 1979.
Basler Kunsteisbahn AG, in Basel (SHAB Nr. 298 vom 20. 12. 1976, S. 3637). Aus Verwaltungsrat ausgeschieden: Albert Degen, Vizepräsident und Delegierter. Unterschrift erloschen. Verwaltungsratsvizepräsident und Verwaltungsratsdelegierter mit Unterschrift zu zweien neu: Dr. Hans-Ulrich Leupin, von Muttenz, in Gelterkinden.

1. März 1979.
VTG Vereinigte Tanklager und Transportmittel AG Basel, in Basel (SHAB Nr. 195 vom 22. 8. 1978, S. 2631). Aus Verwaltungsrat ausgeschieden: Dr. Georges Bollag, Willy Körfgen, Bruno Max Saager und Dr. Hans Rudolf Voegeli. Direktor mit Unterschrift mit einem in der Schweiz wohnhaften Zeichnungsberechtigten neu: Hans Otto Metzger, deutscher Staatsangehöriger, in Hamburg (D).

1. März 1979.
P. Mauch, in Basel, Spenglerei usw. (SHAB Nr. 231 vom 3. 10. 1962, S. 2819). Paul Mauch, Inhaber, wohnt nun in Riehen.

1. März 1979.
L. Müller, in Basel, Farbwaren (SHAB Nr. 19 vom 24. 1. 1956, S. 204). Leo Müller, Inhaber, wohnt nun in Binningen.

1. März 1979.
Chiaravalle Maleratelier, in Basel (SHAB Nr. 284 vom 4. 12. 1978, S. 3739). Einzelprokura neu: Renato Pessi, von Basel und Bellinzona, in Basel.

1. März 1979.
Reisebüro Kuoni AG, Zweigniederlassung in Basel (SHAB Nr. 251 vom 26. 10. 1978, S. 3304), mit Hauptsitz in Zürich. Jakob Bolli, Verwaltungsratspräsident und Verwaltungsratsdelegierter, wohnt nun in Zollikon.

1. März 1979.
Reisebüro Kuoni AG, Filiale Aeschenplatz, Zweigniederlassung in Basel (SHAB Nr. 200 vom 28. 8. 1978, S. 2684) mit Hauptsitz in Zürich. Jakob Bolli, Verwaltungsratspräsident und Verwaltungsratsdelegierter, wohnt nun in Zollikon.

1. März 1979.
TMA Technische Messen und Ausstellungen AG, in Basel (SHAB Nr. 243 vom 17. 10. 1978, S. 3191). Einzelprokura neu: Elke Ohlhoff, deutsche Staatsangehörige, in Basel.

1. März 1979.
Institut für Umweltplanung AG, in Basel (SHAB Nr. 43 vom 21. 2. 1979, S. 567). Verwaltungsratsmitglieder mit Unterschrift zu zweien neu: Bruno Kühne, von Laufenburg, in Ostermundigen, und Verena Müller, von Aarau, in Viganello. Hanns Langer, bisher einziger Verwaltungsrat, zeichnet nun als Verwaltungsratspräsident einzeln.

1. März 1979.
Stella Productions GmbH, in Basel, in den Ziegelhöfen 151, bei Max Bürgin, Gesellschaft mit beschränkter Haftung (Neueintragung). Statuten: 23. 2. 1979. Zweck: Herstellung und Vertrieb von Werbe-, Dokumentar- und Industriefilmen, Dienstleistungen, Beteiligung an Filmproduktions-Gesellschaften sowie Durchführung sämtlicher Finanzgeschäfte. Die Gesellschaft kann sich an gleichartigen oder verwandten Unternehmungen beteiligen. Stammkapital: Fr. 20 000. Gesellschafter: Markus Kaiser, von Biberist, in Jona, mit einer Stammeinlage von Fr. 19 000 und Martin Dünki, von Glattfelden, in Wil ZH, mit einer Stammeinlage von Fr. 1000. Geschäftsführer mit Einzelunterschrift: Max Bürgin, von Basel und Bubendorf, in Basel. Publikationsorgan: SHAB.

1. März 1979.
B & A Bau & Planungs AG, in Basel (SHAB Nr. 93 vom 23. 4. 1975, S. 1074). Aus Verwaltungsrat ausgeschieden: Peter Adam. Unterschrift erloschen. Rolf Walter Blattmann, bisher Verwaltungsratspräsident, zeichnet nun als Verwaltungsratsmitglied zu zweien. Verwaltungsratspräsident mit Einzelunterschrift neu: Arnold Pius Fust, von Mosnang, in Oberwil BL.

1. März 1979.
Citybau AG Basel, in Basel (SHAB Nr. 149 vom 30. 6. 1969, S. 1511). Domizil nun: St. Jakobs-Strasse 25, bei Schweizerische Treuhandgesellschaft. Aus Verwaltungsrat ausgeschieden: Dr. F. Emmanuel Iselin. Unterschrift erloschen. Verwaltungsratsmitglieder mit Unterschrift zu zweien neu: Dr. Alexander Alioth, von und in Arlesheim, Präsident, und Dr. Peter Knapp, von und in Basel.

Basel-Landschaft – Bâle-Campagne – Basilea-Campagna

2. März 1979.
Laboratorium Zugmeyer, Inh. Dr. R. Nussbaumer, in Allschwil (SHAB Nr. 59 vom 11. 3. 1976, S. 685). Diese Einzelfirma ist infolge Aufgabe des Geschäftes erloschen.

2. März 1979.
Pekaru-Vertrieb, R. Meier, in Arlesheim, Gebrauchsartikel aller Art usw. (SHAB Nr. 34 vom 11. 2. 1975, S. 368). Diese Einzelfirma ist infolge Verlegung des Sitzes nach Gempen (SHAB Nr. 48 vom 27. 2. 1979, S. 628) im Handelsregister des Kantons Basel-Landschaft von Amtes wegen gelöscht.

2. März 1979.
R. Dieffenbach, Beerenkulturen, in Füllinsdorf. Inhaber dieser Einzelfirma ist Rudolf Dieffenbach, von und in Füllinsdorf. Produktion von und Handel mit Beerenpflanzen und einschlägigen Kulturen. Moosmatt 21.

2. März 1979.
Optic-Schweizer, in Liestal, optische und fotografische Artikel (SHAB Nr. 273 vom 21. 11. 1975, S. 3101). Fred Carl Schweizer-Bühler, Inhaber, wohnt nun in Arisdorf.

2. März 1979.
M. Börlin, in Gelterkinden, Spenglerei und sanitäre Installationen (SHAB Nr. 197 vom 3. 8. 1950, S. 2027). Diese Einzelfirma ist infolge Todes des Inhabers erloschen.

2. März 1979.
Gebr. L. u. B. Venier, in Gelterkinden, Lebensmittel, insbesondere italienische Spezialitäten (SHAB Nr. 280 vom 29. 11. 1974, S. 3194). Diese Kollektivgesellschaft ist seit dem 18. August 1976 aufgelöst. Nachdem die Liquidation durchgeführt ist, wird die Firma gelöscht.

2. März 1979.
Miplan AG, in Reinach BL, Graham-Bell-Strasse 3, neue Aktiengesellschaft. Datum der Statuten: 23. Februar 1979. Zweck: Vertrieb publizistischer Erzeugnisse, insbesondere Vertrieb von kleinformatigen Ortsplänen in Gebietsordnern, sowie Inserateacquisitionen. Die Gesellschaft kann Transaktionen des Mobilien- und Immobilienverkehrs vornehmen. Aktienkapital: Fr. 50 000, liberiert mit Fr. 20 000, 50 Namenaktien zu Fr. 1000. Mitteilungen an die Aktionäre: eingeschriebener Brief. Publikationsorgan: SHAB. Verwaltungsrat: 1 oder mehr Mitglieder. Ihm gehören mit Kollektivunterschrift zu zweien an: Pierre Rippstein, von Basel, in Pfeffingen, Präsident, und Markus Rippstein, von Basel, in Duggingen.

2. März 1979.
L. K. Rüegg, in Sissach, elektrotechnische Unternehmungen usw. (SHAB Nr. 216 vom 15. 9. 1978, S. 2866). Prokura Werner König erloschen.

2. März 1979.
Aeromatic AG, in Muttenz, lufttechnische Apparate und Anlagen usw. (SHAB Nr. 264 vom 10. 11. 1977, S. 3604). Prokura Urs Frey erloschen.

2. März 1979.
N. Zivy & Cie. SA, in Oberwil BL, Präzisionsinstrumente usw. (SHAB Nr. 167 vom 20. 7. 1977, S. 2387). Kollektivprokura zu zweien neu: Erwin Pletscher, von Riehen, in Reinach BL.

2. März 1979.
Zervair AG, in Muttenz, Prattelerstrasse 23, bei Otto Hunziker & Co., neue Aktiengesellschaft. Datum der Statuten: 27. 2. 1979. Zweck: Ausführung von Lüftungsanlagen und Laborcinrichtungen jeder Art. Die Gesellschaft kann sich an ähnlichen Unternehmungen beteiligen, Immatcrialgüterrechte erwerben und verwerten sowie Liegenschaften erwerben. Grundkapital: Fr. 50 000, wovon Fr. 20 000 liberiert, 100 Namenaktien zu Fr. 500. Mitteilungen an die Aktionäre: eingeschriebener Brief. Publikationsorgan: SHAB. Verwaltungsrat: 1 oder mehr Mitglieder. Ihm gehört an: Jürg Kurmann, von Basel, in Oberwil BL, mit Einzelunterschrift.

2. März 1979.
Milchgenossenschaft Allschwil, in Allschwil (SHAB Nr. 189 vom 15. 8. 1977, S. 2655). Unterschrift Jakob Eigel-Walker, Geschäftsführer, erloschen. Geschäftsführer, ohne dem Vorstand anzugehören, mit Kollektivunterschrift zu zweien neu: Rudolf Lüthi-Hofstetter, von Rüderswil, in Allschwil.

Schaffhausen – Schaffhouse – Sciaffusa

1. März 1979.
Interplastic AG (Interplastic S.A.) (Interplastic Ltd.), in Schaffhausen, Albulastrasse 10, bei Mäder & Baumgartner Treuhand AG. Aktiengesellschaft gemäss Statuten vom 1. März 1979. Zweck: Fabrikation, Import und Export von Plastikprodukten und von Maschinen und Formen für die Herstellung von Plastikprodukten. Die Gesellschaft kann sich an anderen Unternehmen beteiligen und Liegenschaften kaufen, verwalten und verkaufen. Grundkapital: Fr. 50 000, voll einbezahlt, eingeteilt in 50 Namenaktien zu Fr. 1000. Publikationsorgan: SHAB. Mitteilungen an die Aktionäre durch eingeschriebenen Brief. Verwaltungsrat: 1 oder mehr Mitglieder. Theodor Schöttli, von Hallau, in Unterschlatt, ist einziges Mitglied des Verwaltungsrates. Er führt Einzelunterschrift. Einzelunterschrift wurde ebenfalls erteilt an Doris Röthenbacher, von und in Schaffhausen, und an Hans Mäder, von Thayngen und Schleitheim, in Schaffhausen.

Appenzell A.Rh. – Appenzell Rh.-Ext. – Appenzello Esterno

1. März 1979.
W. Ruckstuhl-Bösch, in Trogen, Bäckerei, Konditorei, Café (SHAB Nr. 253 vom 29. 10. 1965, S. 3399). Diese Firma wird infolge Geschäftsüberganges gelöscht. Aktiven und Passiven werden von der nachstehend eingetragenen Firma «Biber-Bäckerei Ruckstuhl AG» in Trogen, übernommen.

1. März 1979.
Biber-Bäckerei Ruckstuhl AG, in Trogen. Gemäss Statuten vom 1. März 1979 besteht unter dieser Firma eine Aktiengesellschaft. Zweck: Herstellung, Verkauf und Vertrieb von Spezialitäten-Confiseriewaren, Betrieb einer Bäckerei und eines Café-Restaurants. Anund Verkauf von Immobilien. Die Gesellschaft kann sich an gleichartigen oder ähnlichen Unternehmungen beteiligen. Grundkapital: Fr. 300 000, eingeteilt in 300 Namenaktien zu Fr. 1000. Die Gesellschaft erwirbt gemäss Sacheinlagevertrag vom 1. März 1979 und Übernahmebilanz vom 1. Januar 1979 die darin näher bezeichneten Aktiven von dem im Handelsregister eingetragenen «W. Ruckstuhl-Bösch», in Trogen, im Werte von Fr. 607 037.50 (Kasse, Postcheck, Debitoren, Mobilien und Immobilien usw.) und damit zusammenhängenden Passiven von Fr. 176 766.30, so dass sich ein Aktivenüberschuss von Fr. 430 271.20 ergibt. Vom Übernahmepreis im gleichen Betrage werden Fr. 300 000 an das Grundkapital angerechnet. Publikationsorgan: SHAB. Verwaltungsrat: mindestens 1 Mitglied. Ihm gehört mit Einzelunterschrift an: Werner Ruckstuhl-Bösch, von Braunau, in Trogen. Einzelunterschrift wurde erteilt an: Heidi Ruckstuhl-Bösch, von Braunau, in Trogen. Domizil: Vordorf 45.

St. Gallen – Saint-Gall – San Gallo

2. März 1979.
Johann Aggeler, in Mels, Malergeschäft (SHAB Nr. 282 vom 2. 12. 1970, S. 2745). Diese Firma ist infolge Gründung einer Aktiengesellschaft erloschen. Aktiven und Passiven gehen über an die Nachfolgerfirma «Johann Aggeler AG», in Mels.

2. März 1979.
Johann Aggeler AG, in Mels. Unter dieser Firma besteht aufgrund der Statuten vom 21. Februar 1979 eine Aktiengesellschaft. Zweck: Betrieb einer Malerwerkstätte. Sie kann sich an andern Unternehmen beteiligen. Voll liberiertes Grundkapital Fr. 120 000, eingeteilt in 120 Namenaktien zu Fr. 1000. Die Gesellschaft übernimmt gemäss Sacheinlagevertrag vom 21. Februar 1979 und Übernahmebilanz per 31. Dezember 1978 von der bisherigen Einzelfirma «Johann Aggeler», in Mels, den Geschäftsbetrieb mit sämtlichen Aktiven von Fr. 259 258.40 und Passiven von Fr. 46 515.80 zum Preise von Fr. 212 742.60, wovon Fr. 120 000 an das Grundkapital angerechnet werden. Publikationsorgan: SHAB. Verwaltungsrat: 1 bis 5 Mitglieder. Ihm gehört als einziges Mitglied mit Einzelunterschrift an Johann Aggeler, von und in Mels. Geschäftsadresse: Föhrenweg 5, 8887 Mels.

2. März 1979.
Monitor Finanzierungs AG, bisher in Zürich (SHAB Nr. 198 vom 26. 8. 1970, S. 1933). An der Generalversammlung vom 14. November 1978 wurden die ursprünglichen Statuten vom 16. Dezember 1969 revidiert. Der Sitz der Gesellschaft wurde nach Rorschach verlegt. Zweck ist nun: Finanzierung von Teilzahlungs- und Mietverträgen aller Art, Gewährung von Kleinkrediten, Erstellung, Unterhalt und Finanzierung von Kabelfernsehanlagen sowie Tätigung weiterer Finanzgeschäfte; ferner Erwerb von Grundeigentum. Das Grundkapital von Fr. 50 000, eingeteilt in 50 Namenaktien zu Fr. 1000, ist nun voll liberiert. Publikationsorgan: SHAB. Verwaltungsrat 1 oder mehrere Mitglieder. Alfred Steinegger und Paul Hirt sind aus dem Verwaltungsrat ausgeschieden; ihre Unterschriften sind erloschen. Neu wurde als einziges Mitglied mit Einzelunterschrift in den Verwaltungsrat gewählt Alberta Wagner, von Cazis, in Goldach. Geschäftsadresse: Hauptstrasse 98, 9400 Rorschach.

2. März 1979.
Combina Handels AG, in Rorschach (SHAB Nr. 300 vom 22. 12. 1977, S. 4072). Susi Zuberbühler-Steiner ist aus dem Verwaltungsrat ausgeschieden; ihre Prokura ist erloschen. Kollektivprokura zu zweien wurde erteilt an Horst Gerum, deutscher Staatsangehöriger, in Rorschach. Jürg Zuberbühler, Präsident und Delegierter des Verwaltungsrates, wohnt nun in Rorschach und das Verwaltungsratsmitglied Franz Degasperi ist neu Bürger von St. Gallen.

2. März 1979.
Devo Verwaltungs AG, Zweigniederlassung in St. Gallen (SHAB Nr. 102 vom 3. 5. 1978, S. 1395), mit Hauptsitz in Baden. Die Unterschrift von Walter Rüegg-Egli, Verwaltungsratsmitglied, ist erloschen. Kollektivunterschrift zu zweien wurde erteilt an Bruno Bohlhalter, von Degersheim, in Oberrohrdorf, Verwaltungsratsmitglied.

2. März 1979.
Schweizerische Kreditanstalt, Zweigniederlassungen in Uzwil, St. Margrethen, Buchs und St. Gallen-Krontal (SHAB Nr. 132 vom 9. 6. 1978, S. 1823), Aktiengesellschaft mit Hauptsitz in Zürich. Eugen Hutter führt anstelle der Prokura nun Kollektivunterschrift zu zweien. Kollektivprokura zu zweien wurde erteilt an Albert Aeby, von Giffers, in St. Gallen.

2. März 1979.
Villasarda SA, in St. Gallen, Erstellung von Bauten aller Art usw., aufgelöste Gesellschaft (SHAB Nr. 45 vom 23. 2. 1979, S. 591). Nachdem die Zustimmung der Eidgenössischen Steuerverwaltung vorliegt, wird die Firma im Handelsregister gelöscht.

2. März 1979.
Matellis AG, in St. Gallen, Beteiligung an andern Gesellschaften usw., aufgelöste Gesellschaft (SHAB Nr. 41 vom 19. 2. 1979, S. 534). Nachdem die Zustimmung der Eidgenössischen Steuerverwaltung vorliegt, wird die Firma im Handelsregister gelöscht.

2. März 1979.
Brunner Hans Transporte, in Wil. Inhaber der Firma ist Hans Brunner, von Hemberg, in Wil SG. Warentransporte und Aushubarbeiten. Thuraustrasse 53, 9500 Wil.

2. März 1979.
Hugo Kostezer, Versicherungs-Generalagentur, Buchs, in Buchs (SHAB Nr. 80 vom 5. 4. 1977, S. 1100). Die Firma lautet nun: **Schweizerische Mobiliar Versicherungsgesellschaft Generalagentur Buchs, Hugo Kostezer.**

2. März 1979.
Köppel Treuhand AG, in Widnau. Unter dieser Firma besteht aufgrund der Statuten vom 2. März 1979 eine Aktiengesellschaft. Zweck: Dienstleistungen auf dem Treuhandsektor, insbesondere Erstellung von Buchhaltungen; Wirtschafts-, Finanz-, Unternehmens- und Steuerberatungen; Übernahme von Kontrollstellmandaten; Kauf, Verkauf, Vermittlung und insbesondere Verwaltung von Liegenschaften. Sie kann sich an andern Unternehmungen beteiligen. Voll einbezahltes Grundkapital Fr. 50 000, eingeteilt in 50 Namenaktien zu Fr. 1000. Publikationsorgan: SHAB. Verwaltungsrat: 1 oder mehrere Mitglieder. Ihm gehören mit Einzelunterschrift an: Paul Köppel, Präsident, und Verena Köppel-Spirig, Vizepräsidentin, beide von und in Widnau. Geschäftsadresse: Bahnhofstrasse 20, 9443 Widnau.

2. März 1979.
Rohr-Reinigungs-Service RRS AG Flawil, in Flawil. Unter dieser Firma besteht aufgrund der Statuten vom 2. März 1979 eine Aktiengesellschaft. Zweck: Reinigung von Rohren aller Art in Haushalt, Gewerbe, Industrie und Gemeinden; ferner Service von Hygieneeinrichtungen jeder Art. Sie kann sich an andern Gesellschaften beteiligen und Liegenschaften erwerben und veräussern. Voll einbezahltes Grundkapital Fr. 50 000, eingeteilt in 50 Inhaberaktien zu Fr. 1000. Publikationsorgan: SHAB. Verwaltungsrat: 1 bis 3 Mitglieder. Ihm gehören an: Kurt Schmidt, deutscher Staatsangehöriger, in Grüningen, Präsident, mit Einzelunterschrift; Peter Zryd, von Frutigen, in Flawil, und Heinz Schlumpf, von Mönchaltorf, in Thun, letztere beiden ohne Unterschrift. Geschäftsadresse: Langenentschwil, 9230 Flawil.

2. März 1979.
Media Grafik AG, in St. Gallen. Unter dieser Firma besteht aufgrund der Statuten vom 2. März 1979 eine Aktiengesellschaft. Zweck: Betrieb eines Ateliers für Grafik und Werbung. Voll einbezahltes Grundkapital Fr. 50 000, eingeteilt in 50 Namenaktien zu Fr. 1000. Publikationsorgan: SHAB. Verwaltungsrat: 1 oder mehrere Mitglieder. Ihm gehört als einziges Mitglied mit Einzelunterschrift an Alfred Gasser, von Au SG und Diepoldsau, in Au SG. Geschäftsadresse: Achslenstrasse 15, 9016 St. Gallen.

Graubünden – Grisons – Grigioni

2. März 1979.
Everts Holding AG, in Tschiertschen. Neue Aktiengesellschaft gemäss Statuten vom 26. 2. 1979. Zweck: Beteiligung an Industrie-, Handels- und Immobiliengesellschaften. Aktienkapital: Fr. 310 000, eingeteilt in 310 Inhaberaktien zu Fr. 1000, voll liberiert. Publikationsorgan: SHAB. Verwaltungsrat: 1 oder mehrere Mitglieder, nämlich: Sigrid K. Everts, Staatsangehörige der BRD, in Uznach, Präsidentin; Anton Hassler, von Maladers, in Tschiertschen, und Erwin Hassler, von Maladers, in Maladers. Präsidentin, zeichnet einzeln, die übrigen Verwaltungsräte zeichnen kollektiv zu zweien je mit der Präsidentin. Domizil: Runcs, 7064 Tschiertschen.

2. März 1979.
Silvretta Bauplanungs AG, in Davos, Liegenschaften usw. (SHAB Nr. 167 vom 20. 7. 1976, S. 2069). Herbert Borini, bisher einziges Mitglied, ist nun Präsident und zeichnet kollektiv zu zweien, statt wie bisher einzeln. Neues Mitglied mit Kollektivunterschrift zu zweien: Christian Christ, von Küblis, in Davos. Neues Domizil: Promenade 91, 7270 Davos.

2. März 1979.
Senn & Weibel AG, in Chur, Handel mit Fahrzeugen usw. (SHAB Nr. 296 vom 18. 12. 1978, S. 3897). Statuten vom 27. 2. 1979 revidiert. Neuer Firmaname: **Senn Automobile AG.** Franz Weibel ist aus dem Verwaltungsrat ausgeschieden; seine Unterschrift ist erloschen. Andreas Gantenbein, Mitglied, bisher ohne Unterschrift und die neuen Mitglieder: Walter Menn-Weber, von Ilanz, Schiers und Scuol, in Zürich, Delegierter; Iris Senn-Veraguth, von und in Chur, und Willi Castelmur, dessen Prokura erloschen ist, zeichnen alle einzeln.

2. März 1979.
Ewag Fideris AG, in Fideris, Transporte usw. (SHAB Nr. 267 vom 14. 11. 1978, S. 3525). Dr. Hans Jürg Tarnutzer, bisher einziges Mitglied, ist nun Präsident und zeichnet nun kollektiv zu zweien, statt wie bisher einzeln. Neue Mitglieder: Adolf Neeser, von Schlossrued, in Chur, und Erwin Wild, von Oberuzwil, in Fideris, letzterer zugleich Geschäftsführer; sie zeichnen kollektiv zu zweien.

2. März 1979.
Immorätia AG, in Chur, Liegenschaften usw. (SHAB Nr. 63 vom 16. 3. 1977, S. 868). Die Unterschrift von Peter Schmid, Direktor, ist erloschen. Hubert Scinige, bisher Vizedirektor, ist nun Direktor und zeichnet kollektiv zu zweien wie bisher. Neue Kollektivprokura zu zweien ausgedehnt gemäss Art. 459 Abs. 2 OR führt: Dr. Hans-Peter Katz, von und in Zürich.

2 marzo 1979.
Immauriziana S.A., in St. Moritz. Nuova società anonima con statuti del 23 febbraio 1979. Scopo: la compera, la vendita, la costruzione, la locazione, nonché la gestione di beni immobili, l'assunzione di mandati di mediazioni e rappresentanze, la consulenza nel campo immobiliare e finanziario, operazioni finanziarie di ogni genere. Capitale sociale: fr. 50 000, diviso in 50 azioni al portatore da fr. 1000, interamente liberate. Pubblicazioni: sul FUSC. Consiglio di amministrazione: da uno o più membri. Amministratore unico: Giorgio Gianola, da cd in Bissone, con firma singola. Recapito: via Tinus, 7500 St. Moritz.

2. März 1979.
Gamamex AG, in Chur, Beteiligungen usw. (SHAB Nr. 259 vom 4. 11. 1977, S. 3536). Statuten am 28. 2. 1979 revidiert. Erhöhung des Aktienkapitals von Fr. 1 500 000 auf Fr. 2 300 000 durch Ausgabe von 800 Inhaberaktien zu Fr. 1000; voll liberiert. Neues Aktienkapital: Fr. 2 300 000, eingeteilt in 2300 Inhaberaktien zu Fr. 1000, voll libericrt.

Aargau – Argovie – Argovia

2. März 1979.
Walter Perrenoud Anlagentechnik, in Holziken (SHAB Nr. 120 vom 26. 5. 1978, S. 1659). Über den Firmainhaber wurde am 13. 2. 1979 der Konkurs eröffnet.

2. März 1979.
Plustherm AG, bisher in Rümikon, Apparate und Einrichtungen für die Elektrowärme usw. (SHAB Nr. 16 vom 20. 1. 1978, S. 190). Statutenänderung: 5. 1. 1979. Sitz nun: Baden, Bahnhofstrasse 28. Erhöhung des nun voll liberierten Grundkapitals von Fr. 100 000 durch Ausgabe von 100 Namenaktien zu Fr. 1000 auf Fr. 200 000, voll liberiert, 200 Namenaktien zu Fr. 1000. Sacheinlage: 1 Hochspannungsvoltmeter, 2 Oszillographen, 3 HF-Generatoren und 1 Lizenz für HF-Generatoren, gemäss Vertrag vom 5. 1. 1979, zum voll an das Grundkapital angerechneten Preise von Fr. 45 000. Fr. 20 000 des erhöhten Aktienkapitals wurden durch Verrechnung liberiert. Aus Verwaltungsrat ausgeschieden: Erwin Tanner, Präsident, und Max Ringger; Unterschriften erloschen. Verwaltungsratsmitglieder mit Unterschrift zu zweien neu: Werner Hächler, von Teufenthal, in Oberkulm, Präsident; Friedrich Gollonitsch, österreichischer Staatsangehöriger, in Wettingen, und Leopold Schaufler, von und in Untersiggenthal. Geschäftsführer mit Unterschrift zu zweien: Kurt Schaufler, österreichischer Staatsangehöriger, in Villnachern.

2. März 1979.
Gebr. Kull, in Niederlenz, Motorfahrzeuge usw., Kollektivgesellschaft (SHAB Nr. 44 vom 23. 2. 1965, S. 584). Auflösung infolge Überganges der Aktiven und Passiven an «Engelmatt Garage AG», in Niederlenz. Liquidation durchgeführt. Firma erloschen.

2. März 1979.
Engelmatt Garage AG, in Niederlenz, Lenzburgerstrasse 823, Aktiengesellschaft (Neueintragung). Datum der Statuten: 10. 2. 1979. Zweck: Handel mit und Reparatur von Motorfahrzeugen. Grundkapital: Fr. 400 000, voll liberiert, 400 Inhaberaktien zu Fr. 1000. Sacheinlage: Aktiven von Fr. 1 889 045.45 und Passiven von Fr. 767 479.60 der erloschenen Kollektivgesellschaft «Gebr. Kull», in Niederlenz, gemäss Bilanz per 30. 9. 1978, zum Preise von Fr. 1 121 565.85, wovon Fr. 400 000 an das Grundkapital angerechnet wurden. Sachübernahme: Liegenschaft Grundbuch Niederlenz Nr. 732 zum Preise von Fr. 240 000, gemäss Kaufvertrag vom 27. 12. 1978. Publikationsorgan: SHAB. Verwaltungsrat: 1 bis 5 Mitglieder. Ihm gehören an: Adolf Kull, Präsident, und Cäsar Kull, beide von und in Niederlenz, mit Einzelunterschrift.

2. März 1979.
Awoba GmbH, in Rheinfelden, Produkte aus Angora-Wolle (SHAB Nr. 91 vom 20. 4. 1976, S. 1062). Statutenänderung: 27. 11. 1978. Aus Gesellschaft ausgeschieden: Leo Dubler, Gesellschafter und Geschäftsführer, infolge Todes; Unterschrift erloschen. Seine Stammeinlage von Fr. 20 000 wurde an die Gesellschafterin «Scheurer & Co» abgetreten, die nun als einzige Gesellschafterin über das ganze Stammkapital von Fr. 100 000 verfügt. Geschäftsführer mit Einzelunterschrift neu: Mario Dubler, von und in Wohlen AG.

2. März 1979.
Paul Häfeli, in Suhr, Metzgerei und Wursterei (SHAB Nr. 38 vom 15. 2. 1978, S. 478). Über den Firmainhaber wurde am 25. 1. 1979 der Konkurs eröffnet.

2. März 1979.
Inaro-Innenausbau AG, in Stetten (SHAB Nr. 227 vom 28. 9. 1976, S. 2753). Das Bezirksgericht Baden hat am 11. 1. 1979 das Konkursverfahren als geschlossen erklärt. Löschung von Amtes wegen gemäss Art. 66 Abs. 2 HRegV.

2. März 1979.
R. Küng Industriemontagen Villmergen, in Villmergen (SHAB Nr. 296 vom 18. 12. 1975, S. 3367). Über den Firmainhaber wurde am 25. 1. 1979 der Konkurs eröffnet.

2. März 1979.
Tonwarenfabrik Holderbank AG, in Holderbank (SHAB Nr. 13 vom 17. 1. 1979, S. 157). Nachdem die Zustimmungen der Steuerverwaltungen eingegangen sind, wird die Firma im Handelsregister gelöscht.

2. März 1979.
Protor AG, bisher in Hunzenschwil, Handelsgeschäfte usw. (SHAB Nr. 216 vom 15. 9. 1978, S. 2867). Sitzverlegung nach Dällikon (SHAB Nr. 49 vom 28. 2. 1979, S. 645). Die Firma wird im Handelsregister des Kantons Aargau von Amtes wegen gelöscht.

2. März 1979.
Käserei Riken, Indermühle Fritz, in Murgenthal (SHAB Nr. 264 vom 12. 11. 1959, S. 3107). Geschäftsadresse: Rikenstrasse 109.

2. März 1979.
Robert Gerber, in Muri, Restaurant Frohsinn, Herstellung und Vertrieb eines Toiletteapparates (SHAB Nr. 115 vom 20. 5. 1958, S. 1383). Geschäftsadresse: Luzernerstrasse 53. Geschäftsnatur nun: Restaurant Frohsinn.

2. März 1979.
Diehl Vevey SA, bisher in Vevey (SHAB Nr. 28 vom 4. 2. 1975, S. 307). Statutenänderung: 25. 1. 1979. Sitz nun: Neuenhof, Seestrasse 18. Firma nun: **Diehl Management AG (Diehl Management SA) (Diehl Management Ltd).** Zweck nun: Koordination der Tätigkeiten der in der Diehl-Gruppe zusammengefassten Unternehmungen sowie Handels- und Finanzgeschäfte. Datum der ursprünglichen Statuten: 16. 1. 1975. Grundkapital: Fr. 50 000, voll liberiert, 50 Namenaktien zu Fr. 1000. Publikationsorgan: SHAB. Verwaltungsrat: 1 oder mehr Mitglieder. Ihm gehören an: Hans Diehl, von Allschwil, in Oberrohrdorf, Präsident, und Sylvia Diehl, von Allschwil, in Oberrohrdorf, bisher Sekretärin, nun Vizepräsidentin, beide mit Einzelunterschrift (bisher). Verwaltungsratsmitglied mit Einzelunterschrift neu: Dr. Andreas Menzl, von Rapperswil SG, in St. Gallen. Geschäftsführer mit Einzelunterschrift neu: Peter Merz, von Beinwil am See, in Wiesendangen. Prokura Maurice Humbert-Droz erloschen.

2. März 1979.
Hugo Fasel-Meier, in Oberrohrdorf, Dorfstrasse 18, Einzelfirma (Neueintragung). Inhaber: Hugo Fasel, von St. Antoni, in Oberrohrdorf. Zeichnungsberechtigte mit Einzelunterschrift: Elisabeth Fasel, von St. Antoni, in Oberrohrdorf. Lebensmittelgeschäft.

2. März 1979.
Fritz Schilling, Seengen/Aargau, in Seengen, elektrische Anlagen usw. (SHAB Nr. 221 vom 23. 9. 1942, S. 2148). Firma infolge Geschäftsüberganges erloschen.

2. März 1979.
Reuss-Kies AG Tägerig, in Tägerig (SHAB Nr. 99 vom 29. 4. 1976, S. 1175). Domizil nun: Hirschmatte 327, bei Charles Suter.

Thurgau – Thurgovie – Turgovia

27. Februar 1979.
Isopag-Produktion, L. Bachmann, in Tägerschen. Firmainhaber ist Louis Bachmann, von Freienstein, in Wil SG. Produktion von Isopag-Patentbelägen (Wand- und Deckenbeläge). 9501 Tägerschen.

2. März 1979.
Beat Aepli, in Arbon, Import, Export und Vertrieb von Waren aller Art, insbesondere Büro- und Schulbedarf sowie Werbegeschenke; Büroorganisation und -service; Übernahme von Vertretungen in dicsen und andern Branchen (SHAB Nr. 147 vom 27. 6. 1977, S. 2115). Die Firma ist infolge Überganges des Geschäftes mit Aktiven und Passiven gemäss Sacheinlagevertrag und Übernahmebilanz vom 31. Dezember 1978 an die «Beat Aepli AG», in Arbon, erloschen.

2. März 1979.
Beat Aepli AG, in Arbon. Unter dieser Firma besteht aufgrund der Statuten vom 26. Februar 1979 eine Aktiengesellschaft. Zweck: Import, Export und Vertrieb von Waren aller Art, insbesondere Bürobedarf und Werbegeschenke; Büroorganisation und Dienstleistungen, Übernahme von Vertretungen in diesen und anderen Branchen. Die Gesellschaft kann sich an andern Unternehmungen beteiligen sowie Liegenschaften kaufen und verkaufen. Das Grundkapital beträgt Fr. 500 000, eingeteilt in 500 voll liberierte Namenaktien zu Fr. 1000. Die Gesellschaft übernimmt gemäss Sacheinlagevertrag vom 31. Dezember 1978 und Übernahmebilanz per 31. Dezember 1978 das Geschäft der bisherigen Einzelfirma «Beat Aepli», in Arbon, mit Aktiven von Fr. 928 853.84 und Passiven von Fr. 428 853.84 zum Übernahmepreis von Fr. 500 000, welcher Betrag voll auf das Grundkapital angerechnet wird. Publikationsorgan ist das SHAB. Die Mitteilungen an die Aktionäre erfolgen durch eingeschriebenen Brief. Der Verwaltungsrat besteht aus 1 oder mehreren Mitgliedern. Es gehören ihm an: Beat Aepli, als Präsident, und Trudy Aepli-Lehner, als Mitglied; beide von und in Arbon. Sie führen Einzelunterschrift. Domizil: Bahnhofstrasse 15, 9320 Arbon.

2. März 1979.
Thurgauische Kantonalbank (Banque Cantonale de Thurgovie), in Weinfelden, Staatsinstitut (SHAB Nr. 14 vom 18. 1. 1979, S. 171). Das Grundkapital ist durch Beschluss des Grossen Rates vom 5. Januar 1977 von Fr. 130 000 000 auf Fr. 180 000 000 erhöht worden.

2. März 1979.
Gebr. Meile AG, in Dussnang, Handel mit und Betrieb einer Reparaturwerkstätte für Motorfahrzeuge aller Art (SHAB Nr. 146 vom 26. 6. 1978, S. 2009). Bruno Meile, Präsident; Maya Meile-Kellenberger und Werner Meile, Mitglieder, sind aus dem Verwaltungsrat ausgetreten; ihre Unterschriften sind erloschen. Ferner ist Albert Meile, Mitglied, aus dem Verwaltungsrat ausgetreten. Neu wurden in den Verwaltungsrat gewählt: Richard Heini, von Neuenkirch, in Wängi, als Präsident mit Einzelunterschrift, und Walter Isler, von Aeschi bei Spiez, in Wängi, als Mitglied ohne Unterschrift.

2. März 1979.
Steger AG, in Aadorf, Projektierung, Fabrikation und Installation von Anlagen der Klima-, Heizungs-, Sanitär- und übrigen Haustechnik usw. (SHAB Nr. 73 vom 30. 3. 1978, S. 962). Die Prokura von Gallus Brülisauer ist erloschen.

2. März 1979.
Käsereigesellschaft Oberaach, in Oberaach (SHAB Nr. 91 vom 21. 4. 1970, S. 891). Walter Keller-Schneider, Präsident, ist aus dem Vorstand ausgetreten; seine Unterschrift ist erloschen. Jakob Niederer, 1941, von Wolfhalden, in Oberaach, bisher Beisitzer, wurde zum Präsidenten ernannt und führt nun Kollektivunterschrift zu zweien.

2. März 1979.
Braunviehzuchtgenossenschaft Mammern, in Mammern (SHAB Nr. 53 vom 4. 3. 1948, S. 649). Julius Züblin, Präsident, und Josef Würms, Aktuar, sind aus dem Vorstand ausgetreten; ihre Unterschriften sind erloschen. Neu wurden in den Vorstand gewählt: Karl Vetterli, von und in Rheinklingen, als Präsident, und Walter Steinmann, von Kappel am Albis, in Kaltenbach, als Aktuar. Präsident und Aktuar zeichnen kollektiv zu zweien.

2. März 1979.
Noldi Haag, in Zihlschlacht. Firmainhaber ist Noldi Haag, von und in Zihlschlacht. Vieh- und Schweinehandel. Wilen, 8581 Zihlschlacht.

2. März 1979.
Dorfgarage U. Keller AG, in Islikon. Unter dieser Firma besteht aufgrund der Statuten vom 2. März 1979 eine Aktiengesellschaft. Zweck: Handel mit Motorfahrzeugen aller Art und deren Zubehör sowie Betrieb einer Reparaturwerkstätte und einer Tankstelle. Die Gesellschaft kann sich an anderen Unternehmungen beteiligen, Liegenschaften kaufen oder verkaufen. Das Grundkapital beträgt Fr. 50 000, eingeteilt in 50 voll einbezahlte Namenaktien zu Fr. 1000. Publikationsorgan ist das SHAB. Die Mitteilungen an die Aktionäre erfolgen durch eingeschriebenen Brief. Der Verwaltungsrat besteht aus 1 bis 5 Mitgliedern. Einziges Mitglied ist Urs Keller-Kläsi, von Dübendorf, in Islikon. Er führt Einzelunterschrift. Einzelprokura ist erteilt an Verena Keller-Kläsi, von Dübendorf, in Islikon. Domizil: Zürcherstrasse 51, 8546 Islikon.

2. März 1979.
D. Küng, Gärtnerei und Gartenbedarf, in Thundorf. Firmainhaber ist Dölf Küng, von Frauenfeld, in Thundorf. Gärtnerei und Gartenbedarf. Matzingerstrasse, 8531 Thundorf.

2. März 1979.
Blumenhaus H. & D. Küng, Zentrum, in Frauenfeld, Blumenfachgeschäft, Handel mit kunstgewerblichem Wohnschmuck (SHAB Nr. 12 vom 16. 1. 1978, S. 138). Der Gesellschafter Dölf Küng ist aus der Gesellschaft ausgetreten. Diese hat sich aufgelöst. Das Geschäft wird als Einzelfirma im Sinne von Art. 579 OR durch den Gesellschafter Hansruedi Küng unter der Firma **Blumenhaus H. Küng, Zentrum** fortgesetzt. Neue Geschäftsadresse: Hohenzornstrasse 8.

Tessin – Tessin – Ticino

Ufficio di Bellinzona

2 marzo 1979.
Banca del Sempione, succursale di Bellinzona (FUSC dell'11. 9. 1973, n. 212, p. 2466), società anonima con sede principale in Lugano. Carlo Bernardazzi, già vice-direttore è ora condirettore; Edoardo Cianferoni, già procuratore è ora vice-direttore; Giuseppe Franchi, cittadino italiano in Sorengo, è nominato membro del consiglio d'amministrazione; Vladimiro Agustoni, da Pedrinate in Lugano; Mario-Alberto Belloni, da Zurigo in Cureglia, e Orlando Meroni, da Valcolla in Minusio, sono nominati vice-direttori; André Barman, da Vérossaz VD in Lugano, è nominato procuratore, tutti con firma collettiva a due. Francis Niederhäuser non è più procuratore e la sua firma è estinta. Ferdinando Grignoli, condirettore, è ora in Bioggio; Franco Ciocco, vice-direttore, è da Mesocco in Vezia, e Luciano Franchi, vice-direttore, è ora da Lugano in Agno. Nuovo recapito: viale Stazione 8a.

2 marzo 1979.
Corel S.A., in Bellinzona, commercio componenti elettronici, ecc. (FUSC del 3. 10. 1978, n. 231, p. 3038). La procedura di fallimento, sospesa per mancanza di attivo, è stata chiusa con decreto del 19. 1. 1979 della pretura di Bellinzona. Questa ragione sociale è radiata d'ufficio in applicazione delle disposizioni dell'art. 66 cpv. 2 ORC.

Ufficio di Lugano

2 marzo 1979.
Trasfor S.A., in Monteggio, componenti elettrici ecc. (FUSC del 17. 1. 1978, n. 13, p. 151). Paul Gysin, da Basilea in Monteggio, è stato nominato procuratore con firma collettiva a due.

2 marzo 1979.
Casa Patio S.A., in Lugano, contrade Sassello 7, uffici propri (nuova iscrizione). Data dello statuto: 1. 3. 1979. Scopo: l'importazione ed il commercio di articoli di pelletteria ed abbigliamento in genere, la gestione di negozi del ramo nonché la partecipazione a società similari. Capitale: fr. 50 000, diviso in 50 azioni al portatore da fr. 1000 cadauna, interamente liberato. Pubblicazioni: FUSC. Amministrazione: da 1 a 5 membri, attualmente da un'amministratrice unica che è: Silvana Villa, da ed in Lugano, con firma individuale.

2 marzo 1979.
Elli S.A., in Lugano, via Zurigo 5, c/o Società Fiduciaria Svizzera (nuova iscrizione). Data dello statuto: 28. 2. 1979. Scopo: consulenza e ricerche in campo assicurativo, gestione di contratti assicurativi, mediazione in polizze assicurative ed in contratti di riassicurazione, partecipazione a società o a imprese con scopo analogo. Capitale: fr. 50 000, diviso in 50 azioni al portatore da fr. 1000 cadauna, interamente liberato. Pubblicazioni e communicazioni agli azionisti e ai terzi: FUSC. Amministrazione: 1 a 5 membri, attualmente da: Adelio Lardi, da Poschiavo in Melide, presidente; Franco Sala, da ed in Lugano, membro; Marcus Weber, da Basilea in Vezia, membro; tutti con firma collettiva a due.

2 marzo 1979.
Immobiliare La Sadia S.A., in Lugano (FUSC dell'8. 1. 1973, n. 5, p. 44). Nuova ragione sociale: **Excelsior Investments S.A.** Statuto modificato: 27. 2. 1979. Dr Tito Tettamanti, già presidente, e Dr Diego Lissi, già membro, dimissionari, non fanno più parte del consiglio d'amministrazione e le loro firme sono estinte. Nuovo amministratore unico con firma individuale è: Rolf Weibel, da Erlenbach ZH in Ponte Capriasca. Nuovo recapito: via al Forte 3, c/o Agemar S.A.

2 marzo 1979.
Utia S.A., precedentemente a Lugano, amministrazioni, ecc. (FUSC del 12. 2. 1979, n. 35, p. 453). Questa ragione sociale è radiata avendo le autorità fiscali cantonali dato il loro consenso.

2 marzo 1979.
Immobiliare Monte Bigorio S.A. in liquidazione, in Ponte Capriasca (FUSC del 15. 11. 1978, n. 268, p. 3540). Questa ragione sociale è cancellata avendo le autorità fiscali cantonali e federali dato il loro consenso.

2 marzo 1979.
Transfer A.G., in Lugano, operazioni finanziarie, ecc. (FUSC del 16. 1. 1979, n. 12, p. 143). Jakob Nold, dimissionario, non è più amministratore unico della società e la sua firma è estinta. Nuovo amministratore unico con firma individuale è: Richard Allemann, da Coira, Splügen e Tschappina in Coira.

2 marzo 1979.
Immobiliare Mechengin «A» S.A., in Lugano (FUSC del 6. 9. 1976, n. 208, p. 2554). Enrico Fortmann, dimissionario, non è più amministratore unico della società e la sua firma è estinta. Nuovo amministratore unico con firma individuale è: Luigi Sulmoni, da ed in Castel San Pietro.

2 marzo 1979.
Partecipazioni azionarie Industriali S.A., in Lugano, partecipazione, ecc. (FUSC del 13. 1. 1978, n. 10, p. 118). La firma di Dr Mario Ferrari, già procuratore, è estinta.

2 marzo 1979.
Mereadil S.A., in Breganzona, ricerche di mercato, ecc. (FUSC del 18. 10. 1977, n. 244, p. 3333). Indirizzo degli uffici a Lugano: via Pioda 9.

Ufficio di Mendrisio

2 marzo 1979.
Runa S.A. in liquidazione, in Mendrisio, la compera, la vendita, la costruzione e locazione di beni immobili, ecc. (FUSC del 3. 10. 1977, n. 231, p. 3173)
Agrici Holding S.A. in liquidazione, in Chiasso, la partecipazione finanziaria, ecc. (FUSC del 1. 11. 1977, n. 256, p. 3490).

Le società sono cancellate, avendo le autorità fiscali federali e cantonali, dato il loro consenso.

2 marzo 1979.
Mobil Motor Rest S.A., in Coldrerio, la costruzione e l'esercizio della stazione di servizio autostradale di Coldrerio, ecc. (FUSC del 12. 11. 1973, n. 265, p. 3022). Vito Minini, da Arogno in Salorino, è stato nominato direttore, con firma collettiva a due.

Waadt – Vaud – Vaud

Bureau d'Aigle

1er mars 1979.
Team del Plata S.A., à Villeneuve. Nouvelle société anonyme selon statuts du 23 février 1979. But: achat, importation, vente, exportation, représentation de tous articles commerciaux, spécialement de l'Amérique latine. Capital: fr. 50 000, divisé en 100 actions au porteur de fr. 500, libéré à concurrence de fr. 20 000. Publications: FOSC. Conseil d'administration d'un ou de plusieurs membres: René Ramser, de Kappelen bei Aarberg, à Villeneuve, est administrateur unique; Jesus Martinez, d'Espagne, à Clarens, est directeur. Signature individuelle de l'administrateur et du directeur. Bureau chez l'administrateur René Ramser, à Villencuve.

2 mars 1979.
Artémis S.A. en liquidation, à Villars-sur-Ollon, affaires immobilières (FOSC du 20. 1. 1976, p. 171). La liquidation étant terminée, la raison sociale est radiée.

2 mars 1979.
La Résidence d'Orsay S.A. en liquidation, à Villars-sur-Ollon, affaires immobilières (FOSC du 20. 1. 1976, p. 171). La liquidation étant terminée, la raison sociale est radiée.

2 mars 1979.
Marika S.A., à Villars-sur-Ollon (FOSC du 21. 10. 1959, p. 2884/5). Alain Graf, de Lauterbrunnen, à Villars-sur-Ollon, est actuellement seul administrateur, avec signature individuelle, en remplacement de Fernand Moret, démissionnaire, dont la signature est radiée. Bureau de la société transféré au domicile de l'administrateur Alain Graf, à Villars-sur-Ollon.

Bureau de Cully (district de Lavaux)

2 mars 1979.
Edil M. S.A., à Forel (Lavaux) (FOSC du 27. 2. 1976, p. 566), affaires immobilières. Société dissoute par la faillite prononcée le 9 février 1979 par le président du Tribunal de Lavaux.

Bureau de Lausanne

Rectification.
Neptune-City S.A., à Lausanne, opérations immobilières (FOSC du 12. 3. 1979, p. 782). Adresse exacte: rue du Grand-Chêne 2 (chez Fiduciaire Charles Rogivue S.A.) et non «Gogivue S.A.».

2 mars 1979.
Euralfa, à Lausanne, société anonyme, farbrication et vente d'articles de papeterie (FOSC du 4. 12. 1978, p. 3742). La société est d'office déclarée dissoute en application des articles 711 al. 4 CO, 86 et 88bis ORC. Elle ne subsiste plus que pour sa liquidation, qui sera opérée sous la raison sociale **Euralfa en liquidation** par Jacques Favre, de Château-d'Oex, à Lausanne, curateur désigné par la Justice de paix du cercle de Lausanne le 8 février 1979. Adresse de la société en liquidation: chemin des Trois-Rois 5 (chez Fides Société Fiduciaire).

2 mars 1979.
Sofiman S.A., à Lausanne, chemin des Charmettes 9 (chez Neutra Fiduciaire S.A.). Nouvelle société anonyme. Date des statuts: 28 février 1979. But: acquisition et administration de participations à des entreprises. Capital: fr. 50 000, divisé en 50 actions au porteur de fr. 1000, entièrement libérées. Publications: FOSC. Conseil d'un ou de plusieurs membres. Seul administrateur avec signature individuelle: Cyrille Mertenat, de Soyhières, à Pully.

2 mars 1979.
Maurice Piubellini S.A., à Lausanne, rue Saint-Martin 34. Nouvelle société anonyme. Date des statuts: 27 février 1979. But: peinture, gypserie-peinture et plâtrerie-peinture. Reprise des biens: actifs et passifs de l'entreprise exploitée en raison individuelle par Maurice Piubellini, à Bussigny-près-Lausanne, selon bilan au 31 décembre 1978, ce pour un montant maximum de fr. 750 000. Capital: fr. 50 000, divisé en 100 actions nominatives de fr. 100, privilégiées quant au droit de vote, et 40 actions nominatives de fr. 1000, toutes entièrement libérées. Publications: FOSC. Conseil d'un ou de plusieurs membres. Seul administrateur avec signature individuelle: Maurice Piubellini, de Santa Domenica, à Bussigny-près-Lausanne.

2 mars 1979.
Sparton S.A., à Lausanne, assistance technique, administrative, intellectuelle et commerciale dans le domaine du marché, publicité et vente (FOSC du 11. 1. 1979, p. 93). Statuts modifiés le 1er mars 1979. Capital porté de fr. 660 000 à fr. 770 000 par l'émission de 100 actions nominatives de fr. 100, entièrement libérées, et 100 actions nominatives de fr. 1000, libérées à concurrence de fr. 20 000. Capital libéré à concurrence de fr. 218 000: fr. 770 000, divisé en 800 actions nominatives de fr. 100, privilégiées quant au droit de vote, et 690 actions nominatives de fr. 1000.

2 mars 1979.
Fiduciaire Experta S.A., succursale de Lausanne (FOSC du 22. 2. 1979, p. 579), avec siège principal à Zurich. Le président Martial Frêne est actuellement à Kilchberg ZH.

2 mars 1979.
Ifag Gestion de fonds S.A., succursale de Lausanne (FOSC du 2. 5. 1977, p. 1414), avec siège principal à Berne. La signature de Hans Dähler, Josef Iten et Franz Beeler est radiée. La succursale est également engagée par la signature collective à deux des administrateurs Kurt Meier, de Frauenfeld, à Muri bei Bern, président; Ernst Bartlome, de Melchnau, à Wangen bei Olten, et Romano Mellini, de Locarno, à Bellinzona.

2 mars 1979.
Monique Pedrini, à Lausanne, commerce en gros de jouets et d'articles de diverse nature (FOSC du 15. 7. 1977, p. 2337). La raison est radiée par suite de cessation d'activité.

2 mars 1979.
Maintair S.A., à Lausanne, entretien, réparation et dépannage d'installations de ventilation et de conditionnement d'air et de machines (FOSC du 21. 4. 1977, p. 1270). Nouvelle adresse: avenue de Tivoli 58.

2 mars 1979.
France Loisirs (Suisse) S.A., à Lausanne, commerce, publicité et édition sur le territoire suisse de livres, périodiques et autres publications et d'articles relatifs à la musique (FOSC du 9. 5. 1978, p. 1454). La société est également engagée par la signature collective à deux des administrateurs Pierre Broustaut, de France, à Plaisir (F), et Kurt Vossing, d'Allemagne, à Gütersloh (D), et individuelle du directeur Brahm Haziane, d'Algérie, au Chesnay (F).

2 mars 1979.
Pharkos, Paolo De Pasquale, à Epalinges, chemin des Croisettes 1. Titulaire: Paolo De Pasquale, d'Italie, à Epalinges. Commerce et représentation de chaussures pour enfants.

2 mars 1979.
Jean-Pierre Chassot, à Romanel-sur-Lausanne, Es Noyers 16. Titulaire: Jean-Pierre Chassot, de Fribourg, à Romanel-sur-Lausanne. Exploitation et vente d'appareils automatiques, notamment de jeux.

2 mars 1979.
Gérald Mallepell, à Lausanne, commerce de fourrures à l'enseigne «Au Vison Royal» (FOSC du 10. 3. 1971, p. 564). La raison est radiée par suite de cessation d'activité.

2 mars 1979.
Quick-Print S.A., à Lausanne, imprimerie, typo et offset, reproduction graphique en offset (FOSC du 13. 10. 1970, p. 2313). Date de la dissolution: 27 février 1979. La société ne subsiste plus que pour sa liquidation, qui sera opérée sous la raison sociale **Quick-Print S.A., en liquidation** par l'administrateur Walter Staub nommé liquidateur et qui continue à signer individuellement. Adresse de la société en liquidation: avenue Tissot 13 (chez Société Fiduciaire Suisse).

2 mars 1979.
Staub S.A., à Lausanne, gestion de budgets de publicité et de marketing (FOSC du 5. 1. 1978, p. 30). Date de la dissolution: 27 février 1979. La société ne subsiste plus que pour sa liquidation, qui sera opérée sous la raison sociale **Staub S.A., en liquidation** par l'administrateur Walter Staub nommé liquidateur et qui continue à signer individuellement. Adresse de la société en liquidation: avenue Tissot 13 (chez Société Fiduciaire Suisse).

2 mars 1979.
Société Immobilière Graney-Simplon, à Lausanne, société anonyme (FOSC du 3. 4. 1978, p. 1000). Roland Vuilleumier et Jacques Duboux ne sont plus administrateurs; leur signature est radiée. Seul administrateur avec signature individuelle: Jean-Pierre Défago, de Val-d'Illiez, à Lutry. Nouvelle adresse: avenue de la Gare 10 (chez Jean-Pierre Défago).

2 mars 1979.
S.I. Rue du Simplon 25 S.A., à Lausanne, opérations immobilières (FOSC du 26. 10. 1978, p. 3305). Date de la dissolution: 24 février 1979. La société ne subsiste plus que pour sa liquidation, qui sera opérée sous la raison sociale **S.I. Rue du Simplon 25 S.A., en liquidation** par les administrateurs Claude Borgognon et Gérard Borgognon nommés liquidateurs et qui continuent à signer collectivement à deux.

2 mars 1979.
Société Multi-Arts de Production Cinématographique S.A., précédemment à Genève (FOSC du 8. 2. 1979, p. 420). Siège transféré à Lausanne, rue Caroline 7bis (chez Fidimco S.A.). Statuts originaires du 7 septembre 1976 modifiés en conséquence le 28 février 1979. But: activités dans le domaine des films pour le cinéma et la télévision. Capital: fr. 50 000, divisé en 100 actions nominatives de fr. 500, libérées à concurrence de fr. 20 000. Publications: FOSC. Conseil: d'un ou de plusieurs membres, qui sont: Jean-Paul Baltzinger, de France, à Mulhouse (F), président; Christiane Currat, de Saint-Martin FR, à Sullens, secrétaire, et Charles Rosset, de Bougy-Villars, à Lausanne, tous avec signature individuelle (et déjà inscrits).

2 mars 1979.
Coiffico S.A., à Lausanne, commerce d'articles cosmétiques et installations de salons de coiffure (FOSC du 20. 12. 1978, p. 3928). Statuts modifiés le 27 février 1979. Capital porté de fr. 50 000 à fr. 100 000 par l'émission de 50 actions nominatives de fr. 1000, entièrement libérées. Capital entièrement libéré: fr. 100 000, divisé en 100 actions nominatives de fr. 1000. Nouvelle raison sociale: **Coiffico S.A. (Coiffico A.G.).** La société est engagée par la signature individuelle d'André Bessire, de Lausanne, à Etoy, président, et Jeanne Weissbrodt (administratrice inscrite) nommée secrétaire.

Bureau d'Orbe

2 mars 1979.
M. Salzarulo, à Orbe. Le chef de la maison est Michele, fils d'Antonio Salzarulo, de nationalité italienne, à Orbe. Installations sanitaires, chauffages centraux, constructions métalliques. Rue des Remparts 14, Orbe.

Wallis – Valais – Vallese

Bureau de St-Maurice

2 mars 1979.
Straehl et Cie SA en liquidation, à Bagnes, bonneterie, etc. (FOSC du 23. 11. 1977, p. 3758). Radiation après clôture de la liquidation.

Bureau de Sion

Rectification.
Publival Jean Liberek, à Sion (FOSC du 27. 2. 1979, n° 48, p. 631)
Publienseigne, Philippe Clere, à Sion (FOSC du 27. 2. 1979, n° 48, p. 631).

Adresse exacte de ces maisons: rue du Scex 14 et non 15.

24 janvier 1979.
Monique Rudaz, à Vercorin / Chalais. Le chef de la maison est Monique Rudaz, de et à Chalais. Gérance et location d'immeubles.

1er mars 1979.
Burnier & Waeber S.A., à Conthey, entreprise de carrelage (FOSC du 19. 12. 1977, n° 297, p. 4035). Suivant procès-verbal authentique de son assemblée générale du 26 février 1979, la société a décidé sa dissolution. Elle ne subsiste plus pour sa liquidation qui sera opérée sous la raison sociale: **Burnier & Waeber S.A., en liquidation,** par Ronald Burnier, administrateur unique, inscrit, nommé liquidateur avec signature individuelle.

1er mars 1979.
Société Générale pour l'Industrie (SGI) Ingénieurs-Conseils, succursale de Sion (FOSC du 29. 8. 1978, n° 201, p. 2697), avec siège principal à Meyrin/Genève. Les pouvoirs de Gérard Mansourian, directeur-adjoint, ainsi que ceux de Jacques Aubry, sous-directeur, sont radiés. L'administrateur, Pierre Dubuis, vice-président du conseil, jusqu'ici directeur a été nommé directeur général; il continue à signer collectivements à deux.

2 mars 1979.
Société de Banque Suisse, succursale de Sion (FOSC du 15. 11. 1978, n° 268, p. 3540), avec siège principale à Bâle. Rupert Blattmann est actuellement domicilié à Bâle. La procuration de Maurice Vocffray est radiée.

2 mars 1979.
Société de Banque Suisse, succursale de Sierre (FOSC du 15. 11. 1978, n° 268, p. 3540), avec siège principal à Bâle. Rupert Blattmann est actuellement domicilié à Bâle. Procuration collective à deux a été conférée à André-Marcel Bonvin, de et à Montana, et Gérard Dayer, d'Hérémence VS, à Vevey VD.

2 mars 1979.
Société de Banque Suisse, agence de Crans-sur-Sierre (FOSC du 15. 11. 1978, n° 268, p. 3540), avec siège principal à Bâle. Rupert Blattmann est actuellement domicilié à Bâle. Procuration collective à deux a été conférée à André-Marcel Bonvin, de et à Montana, et à Gérard Dayer, d'Hérémence VS, à Vevcy VD.

2 mars 1979.
Société de Banque Suisse, agence de Montana (FOSC du 15. 11. 1978, n° 268, p. 3540), avec siège principal à Bâle. Rupert Blattmann est actuellement domicilié à Bâle. Procuration collective à deux est conférée à André-Marcel Bonvin, de et à Montana, et à Gérard Dayer, d'Hérémence VS, à Vevey VD.

2 mars 1979.
Mabrima S.A., à Crans, commune de Chermignon, immeubles (FOSC du 4. 3. 1968, n° 53, p. 469). Suivant procès-verbal authentique de son assemblèc générale du 19 février 1979, la société a décidé sa dissolution. Elle ne subsiste plus que pour sa liquidation qui sera opérée sous la raison sociale: **Mabrima S.A., en liquidation,** par Gaston Barras, administrateur unique, nommé liquidateur avec signature individuelle. Adresse actuelle de la société: c/o Agence Barras, à Crans-sur-Sierre.

2 mars 1979.
Jean-Pierre Rivara S.A., à Sierre, comptabilité (FOSC du 14. 2. 1979, n° 37, p. 486). Le capital social de fr. 100 000 est actuellement entièrement libéré.

2 mars 1979.
Valcéra Marketing S.à r.l., à Châteauneuf-Conthey, achcter vendre tous appareils à usage ménager et industriel (FOSC du 28. 7. 1972, n° 173, p. 2011). Suivant procès-verbal authentique de son assemblée générale du 23 décembre 1978, la société a décidé sa dissolution. Elle ne subsiste plus que pour sa liquidation qui sera opérée sous la raison sociale: **Valcéra Marketing S.à r. l., en liquidation** par l'associé Raoul Colin, nommé liquidateur, avec signature individuelle. Adresse de la société en liquidation: c/o Me Guy Praplan, rue des Remparts 8, 1950 Sion.

Neuenburg – Neuchâtel – Neuchâtel

Bureau du Locle

27 février 1979.
Jean-Pierre Zmoos, à Brot-Dessus, entreprise de terrassements et drainages (FOSC du 31. 8. 1970, n° 202, p. 1969). La raison est radiée par suite de l'apport de l'actif et du passif à la société anonyme «Jean-Pierre Zmoos Drainages S.A.», ci-après inscrite.

27 février 1979.
Jean-Pierre Zmoos Drainages S.A., à Brot-Dessus. Suivant acte authentique et statuts du 21 février 1979 il a été constitué sous cette raison sociale une société anonyme ayant pour but tous travaux de drainages, terrassements, génie civil et tout ce qui s'y rattache y compris toutes opérations immobilières. Le capital social est de fr. 100 000, divisé en 100 actions de fr. 1000 chacune, valeur nominale, nominatives et entièrement libérées. Il a été fait apport à la société des actifs et des passifs de la raison individuelle «Jean-Pierre Zmoos», à Brot-Dessus, selon bilan au 31 décembre 1978, accusant des actifs de fr. 700 264 (machines de chantier, travaux en cours, prêt, titres, clients-débiteurs, compte de chèques postaux, caisse) et des passifs de fr. 602 264 (créanciers, fournisseurs, passif transitoire) soit un actif net de fr. 98 000. Ledit apport est accepté pour la somme de fr. 98 000, contre remise à l'apporteur de 98 actions de fr. 1000 chacune, valeur nominale et nominatives. L'organe de publicité est la FOSC. Les communications et convocations peuvent aussi être adressées aux actionnaires par pli recommandé. La société est administrée par un conseil d'un à plusieurs membres. A été nommé administrateur unique avec signature individuelle Jean-Pierre Zmoos, de Boltigen, à Brot-Dessus. Locaux: Brot-Dessus, c/o Jean-Pierre Zmoos.

Genf – Genève – Ginevra

Rectifications.
Jacky Maeder SA, succursale de Meyrin (FOSC du 9. 3. 1979, p. 758). Le vice-président du conseil d'administration est Robert Sutz (et non Stutz).

Montres Altesse SA, en liquidation (FOSC du 12. 3. 1979, p. 783). Le siège social est à Carouge (et non Genève).

1er mars 1979.
M. et Mme Baeh, à Genève, société en nom collectif qui a commencé le 1. 3. 1979. Associés: Robert Bach et Annelyse Bach, tous deux de La Roche, à Lancy. Bar à café à l'enseigne «Chips Bar». 52, avenue d'Aïre.

1er mars 1979.
«Kit Car System» René Bähni, à Collex-Bossy, garage, etc. (FOSC du 3. 6. 1970, p. 1280). L'inscription est radiée par suite de cessation de l'exploitation.

1er mars 1979.
Irma Clémençon, à Genève, café-brasserie (FOSC du 21. 9. 1976, p. 2685). L'inscription est radiée par suite de cessation de l'exploitation.

1er mars 1979.
Charles Cornu, à Vernier, entreprise de ferblanterie, etc. (FOSC du 22. 11. 1973, p. 3118). L'inscription est radiée par suite de cessation de l'exploitation.

1er mars 1979.
Mme M.-A. Da Costa Martins, à Genève. Chef de la maison: Maria-Amelia Da Costa Martins, du Portugal, à Genève, autorisée par son mari. Commerce d'objets en céramique, terre cuite, cuivre et étain, d'émaux, de sculptures, de peintures, principalement en provenance du Portugal. 77, boulevard Carl-Vogt.

1er mars 1979.
Norbert Delaeretaz, à Meyrin. Chef de la maison: Norbert Delacretaz, de La Praz, à Meyrin. Procuration individuelle a été conférée à Françoise Delacretaz, de La Praz, à Meyrin. Commerce et représentation d'appareils, de produits chimiques et auxiliaires pour le traitement des eaux et d'articles de diverses natures; études et recherches dans le domaine du traitement des eaux industrielles et domestiques. 19, rue Gilbert.

1er mars 1979.
Bureau d'assurances Kurt Fischer, à Versoix. Chef de la maison: Kurt Fischer, de Lenzbourg, à Buchillon. Agent d'assurances. 24, chemin Courvoisier.

1er mars 1979.
Givel (norm), à Carouge, commerce d'articles et fournitures métalliques, etc. (FOSC du 16. 1. 1970, p. 110). L'inscription est radiée par suite de remise de l'exploitation. Actif et passif repris par «Givel (norm), Robert Verne, successeur», à Carouge.

1er mars 1979.
Givel (norm) Robert Verne, successeur, à Carouge. Chef de la maison: Robert Verne, de France, à Collonges-sous-Salève (Haute-Savoie, F). Fabrication et commerce d'articles et fournitures métalliques et en plastique pour le bâtiment; travaux en tôle en tous genres. 29, rue de la Fontenette. Reprise de l'actif et du passif de la maison «Givel (norm)», à Carouge.

1er mars 1979.
Maeder et Domenjoz, à Carouge, carrosserie, société en nom collectif (FOSC du 29. 9. 1978, p. 3009). Nouvelle adresse: 9, chemin de la Marbrerie.

1er mars 1979.
Pierre Magnard, à Thônex. Chef de la maison: Pierre Magnard, de Carouge, à Vernier. Optique, lunetterie. 113, rue de Genève.

1er mars 1979.
Mauriee Meylan, à Carouge, tea-room (FOSC du 15. 9. 1978, p. 2868). L'inscription est radiée par suite de cessation de l'exploitation.

1er mars 1979.
Equipement industriel, Gérard Mordasini, à Genève, représentation de filtres industriels, etc. (FOSC du 2. 5. 1968, p. 942). Nouvelle adresse: 13, rue Maunoir.

1er mars 1979.
«Garage de l'Encyclopédie» Costa & Boiron, à Genève, société en nom collectif dissoute (FOSC du 23. 2. 1978, p. 576). Sa liquidation étant terminée, elle est radiée.

1er mars 1979.
M. et Mme Notaro, à Genève, société en nom collectif qui a commencé le 1. 3. 1979. Associés: Lorenzo Notaro et Dora Notaro, tous deux d'Italie, à Genève. Commerce de poissons, comestibles, vins et spiritueux à l'enseigne «Dai Piccoli Poglicsi». 67, rue de la Servette.

1er mars 1979.
Ambulance Animaux, Jean Palamara, à Lancy (FOSC du 9. 11. 1978, p. 3474). Nouvelle raison de commerce: **Ambulance et Taxi Animaux, Jean Palamara.**

1er mars 1979.
«Chaussures Théo» T. Picollo, à Thônex (FOSC du 22. 3. 1974, p. 792). L'inscription est radiée par suite de cessation de l'exploitation.

1er mars 1979.
René Pous, à Genève, agent commercial en textiles et tissus (FOSC du 27. 9. 1976, p. 2744). L'inscription est radiée par suite de cessation de l'exploitation.

1er mars 1979.
Mme Hedwige Saxod, à Corsier, café-restaurant (FOSC du 10. 7. 1963, p. 2019). L'inscription est radiée par suite de cessation de l'exploitation.

1er mars 1979.
Christian Saxod, à Corsier. Chef de la maison: Christian Saxod, de Bernex, à Corsier. Café-restaurant. Quai de Corsier.

1er mars 1979.
Simco Diff, Michel Simkhovitch, à Genève, vente de textiles, etc. (FOSC du 16. 2. 1978, p. 491). Le chef de la maison a été déclaré en état de faillite par jugement du Tribunal de première instance du 11 décembre 1978.

1er mars 1979.
Service Montre 2000, Gisèle Thierrin, à Genève. Chef de la maison: Gisèle Thierrin, de Cugy, à Vevey. Représentations de montres. 13, rue de la Confédération, chez Coop-City.

1er mars 1979.
Jean Valenza, à Genève. Chef de la maison: Jean Valenza, d'Italie, à Chéserex. Entreprise d'électricité et de téléphone. 69, rue du Trente-un-Décembre.

1er mars 1979.
Heinz Weisz, à Genève, bureau d'ingénieur civil (FOSC du 28. 6. 1973, p. 1850). La procuration de Louis Delabays est radiée.

1er mars 1979.
APD Chemicals Pty, Ltd, Chadstone, succursale de Genève, à Genève, produits chimiques et pharmaceutiques, etc. (FOSC du 23. 6. 1973, p. 2357). Charles Edwin Kerville n'est plus administrateur. Les pouvoirs de Daniel Vacchieri sont radiés. Reginald Anthony Olding est maintenant domicilié à Canterbury (Australie), Ronald Lloyd à Cheltenham (Australie), et Jean-Pierre Wilhelm à Commugny. Brian William Barbour, à Sandringham (Australie), et William James Leslie, à Mentone (Australie), tous deux d'Australie, sont membres du conseil d'administration. Signature collective à deux a été conférée à Anthony J. Jamison, d'Australie, à Hermance, et Roger G. Thomas, de Grande-Bretagne, à Chexbres.

1er mars 1979.
Société de Banque Suisse, à Genève, succursale d'une entreprise ayant son siège à Bâle (FOSC du 21. 11. 1978, p. 3598). Marcel Altheer est maintenant domicilié à Prangins. Claude-André Bize, à Meyrin; Mario Castelli, à Genève; Marcel Cruchon, au Grand-Saconnex, François Dugerdil, à Bernex; Harald von Erlach, à Cartigny; Halvdan Fedcrau, à Crans-près-Céligny; Carlo Fossati, à Chêne-Bourg; Giorgio Fossati, au Grand-Saconnex; Roger Glaus, au Grand-Saconnex; Max Geser, à Lancy; Hubert Gräzer, à Onex; Bruno Hug, à Mies, Martin Haller, à Bernex, Wilhelm Hufschmid, à Thônex; Henri Haldimann, à Meyrin; Roger Jaccard, à Corsier; Werner Laederach, à Chêne-Bougeries; Ulrich Leber, à Cologny; Hans Rudolf Mühlemann, à Vandœuvres; Charles Pitetti, à Lancy; Joseph Rossier, à Onex; Georges Rossier, à Genève; Jean-Marie Santal, à Versoix; Patrick Schlegel, à Carouge; Germain Steiner, à Onex; Georges Soguel dit Picard, à Veyrier, et Hermann Tschopp, à Tannay. Le prénom du fondé de pouvoir Ronchietto est Bartoloméo (et non Giulio). Pierre Vuille est maintenant de Bellevue, à Lancy.

1er mars 1979.
Divica Inter SA, à Genève (FOSC du 19. 10. 1977, p. 3351). But modifié: achat, vente, construction et location d'immeubles, ainsi que tous travaux entrant dans le domaine de l'entreprise générale du bâtiment. Statuts modifiés le 14. 2. 1979. Didier Dändliker n'est plus administrateur; ses pouvoirs sont radiés. Anita Rihs, de L'Abbaye,à Nyon, est administratrice unique avec signature individuelle. Nouvelle adresse: 1–3, rue de Chantepoulet, chez Fiduciaire W. Zurcher.

1er mars 1979.
Flordeco SA, à Genève, commerce de produits de décoration florale, etc. (FOSC du 27. 2. 1975, p. 535). La société est dissoute de fait et liquidée; par conséquent, elle est radiée.

1er mars 1979.
Nicholas Proprietary Limited, Chadstone, succursale de Genève, à Genève, produits chimiques et pharmaceutiques (FOSC du 23. 8. 1973, p. 2357). Charles Edwin Kerville et Keith Carwardine Probert ne sont plus administrateurs. Les pouvoirs d'Alexander William Sampson et Daniel Vacchieri sont radiés. Jean-Pierre Wilhelm est maintenant domicilié à Commugny. Reginald Anthony Olding, à Canterbury (Australie), et Brian William Barbour, à Sandringham (Australie), tous deux d'Australie, sont membres du conseil d'administration; le premier exerce en outre les fonctions de secrétaire. Signature collective à deux a été conférée à Anthony J. Jamison, d'Australie, à Hermance, et Roger G. Thomas, de Grande-Bretagne, à Chexbres.

1er mars 1979.
Oschwald SA, à Genève, commerce de tous vêtements, etc. (FOSC du 28. 7. 1976, p. 2174). La société est dissoute par suite de faillite prononcée par jugement du Tribunal de première instance du 16. 11. 1978.

1er mars 1979.
Soreat SA, Société de recherches et d'applications thérapeutiques, à Genève (FOSC du 23. 2. 1979, p. 594)
Susulu SA, à Genève, société immobilière (FOSC du 23. 2. 1979, p. 594).

Adresse: 15, boulevard des Philosophes, chez Pallerga SA.

1er mars 1979.
Tipar SA Titres et Participations, à Genève (FOSC du 27. 5. 1977, p. 1751). Nouvelle adresse: 40, rue du Marché, chez Société Fiduciaire Suisse.

1er mars 1979.
Fondation de la eommune de Chêne-Bourg pour le logement, à Chêne-Bourg, fondation communale de droit public cantonal constituée par délibération du conscil municipal de la commune de Chêne-Bourg du 25. 5. 1976, approuvée par la loi du 3. 3. 1977. But: mettre, le cas échéant aider à mettre, à la disposition de la population de Chêne-Bourg des logements confortables à loyers abordables, ainsi que des locaux professionnels, commerciaux, artisanaux et d'intérêt général. Conseil d'administration de 8 à 10 membres: Yves Bacchetta, de Chêne-Bourg, président; Charles Maréchal, de Tartegnin, vice-président; Jean-Mario Torello, de Chêne-Bourg, secrétaire; Jean-Paul Chérix, de Genève; Yvonne Henry, de Genève; Serge Maillard, de Genève; Jean Salamin, de Chêne-Bourg, et Rudolf Schnegg, de Meikirch, tous à Chêne-Bourg. Signature: collective à deux du président et du vice-président. Adresse: 46, avenue Petit-Senn, Mairie de Chêne-Bourg.

Abhanden gekommene Werttitel
Titres disparus – Titoli smarriti

Aufruf – Sommations – Diffida

Es wird vermisst:

Inhaber-Sparheft Nr. 20 847 der Spar- u. Leihkasse des Amtsbezirks Büren an der Aare.

Der allfällige Inhaber des Titels wird aufgefordert, diesen innert 6 Monaten dem unterzeichneten Richter vorzulegen, andernfalls das Sparheft kraftlos erklärt wird. (495³)

3294 Büren an der Aare, den 13. März 1979 Der Gerichtspräsident: Jäggi

Es wird als vermisst gemeldet:

Namen-Schuldbrief per Fr. 3200.–, dat. 27. Mai 1910, im 2. Rang, lastend auf Parzelle Nr. und EBl. 562 Grundbuch Kreuzlingen.

Schuldner zur Zeit der Errichtung, Hans Jacob, wohnhaft gewesen Kirchstrasse 4, in Kreuzlingen, Gläubigerin zur Zeit der Errichtung, Thurgauische Kantonalbank, Filiale Kreuzlingen.

Die allfälligen Besitzer werden aufgefordert, diesen Titel innert Jahresfrist ab Publikation beim Bezirksgerichtspräsidium Kreuzlingen vorzulegen, ansonst dieser als kraftlos erklärt wird. (496³)

8280 Kreuzlingen, den 13. März 1979

Bezirksgerichtspräsidium Kreuzlingen

Der Einzelrichter im summarischen Verfahren des Bezirksgerichtes Meilen hat den Aufruf der beiden folgenden vermissten Urkunden bewilligt:

Schuldbrief zugunsten der Zürcher Kantonalbank über Fr. 115 000.–, ausgestellt am 14. März 1958 (Grundbuch Erlenbach ZH, Blatt 1686, Pfandtitelverzeichnis Nr. 36) und

Inhaberschuldbrief über Fr. 29 000.–, ausgestellt am 14. März 1958 (Grundbuch Erlenbach Blatt 1686, Pfandtitelverzeichnis Nr. 40),

beide Schuldbriefe lautend ursprünglich auf Hans Jegen, geb. 1906, von Klosters GR, in Zürich, als Schuldner und Pfandeigentümer, lastend an erster Pfandstelle (Schuldbrief über Fr. 115 000.–) bzw. zweiter Pfandstelle (Schuldbrief über Fr. 29 000.–) auf folgendem in der Gemeinde Erlenbach liegenden Grundstück: Kat.-Nr. 3315 (Grundbuchblatt 1686, Plan 13) ein Wohnhaus mit Garage, Vers.-Nr. 977, mit 899 m² Gebäudegrundfläche, Hofraum und Garten an der Forchstrasse, auf der Allmend.

Das Pfandobjekt steht heute im Eigentum von Werner Schüpbach, geboren 1927, von Oberthal BE, in Zollikerberg.

Die unbekannten Inhaber dieser Schuldbriefe und jedermann, der über diese Auskunft geben kann, wird hiermit aufgefordert, sich innerhalb eines Jahres nach der ersten Publikation im Schweizerischen Handelsamtsblatt auf der Bezirksgerichtskanzlei Meilen zu melden bzw. die Schuldbriefe vorzulegen, ansonst diese kraftlos erklärt würden. (28¹)

8706 Meilen, den 12. Juli 1978 Bezirksgericht Meilen
Der ao. Gerichtsschreiber:
lic. iur. M. Baumann

Es werden nachstehende Wertpapiere vermisst:

1. Sparheft Nr. 239 der Raiffeisenkasse Flerden mit einem per 31. Dezember 1978 eingeschriebenen Betrag von Fr. 5491.20.
2. Kassenobligation der Raiffeisenkasse Flerden Nr. 386, Fr. 2000.–, 5%, Laufzeit 17. Mai 1976 bis 17. Mai 1981, mit Jahrescoupons per 17. Mai 1979, 17. Mai 1980 und 17. Mai 1981.
3. Kassenobligation der Raiffeisenkasse Flerden Nr. 417, Fr. 6000.–, 4%, Laufzeit 30. November 1977 bis 30. November 1982, mit Jahrescoupons per 30. November 1979, 30. November 1980, 30. November 1981 und 30. November 1982.

Wer im Besitze dieser Wertschriften ist, wird hiermit öffentlich aufgefordert, dieselben dem unterzeichneten Bezirksgerichtspräsidium Heinzenberg, 7430 Thusis, innert der Frist von 6 Monaten seit der ersten Bekanntmachung im Schweizerischen Handelsamtsblatt vorzulegen, andernfalls dieselben als kraftlos erklärt werden. (494³)

7430 Thusis, den 13. März 1979 Bezirksgericht Heinzenberg:
Dr. M. Heinz

Kraftloserklärungen
Annulations – Annullamenti

Nachdem innert Jahresfrist die zwei Schuldbriefe:

Schuldbrief per Fr. 2400.–, dat. 11. Mai 1933, zugunsten Thurg. Kantonalbank Weinfelden, im 2. Rang, Inhaber-Schuldbrief per Fr. 3100.–, dat. 11. Juni 1937, im 3. Rang; beide Schuldbriefe lastend auf Parzelle und EBl. 551 im prov. Grundbuch Wäldi, Schuldner und Pfandeigentümer Ernst Rohner, Sattlermeister, Sonterswil,

nicht vorgelegt wurden, werden sie hiermit als kraftlos erklärt. (497)

8280 Kreuzlingen, den 12. März 1979

Bezirksgerichtspräsidium Kreuzlingen

Das Obergericht des Kantons Basel-Landschaft hat mit Beschluss vom 27. Februar 1979 das Sparbüchlein Nr. 201.014.162-4 der Basellandschaftlichen Kantonalbank, Prattcln, lautend auf Matteo Cordazzo, 4052 Basel, nach Ablauf der Auskündigungsfrist kraftlos erklärt. (492)

4410 Liestal, den 12. März 1979 Obergerichtskanzlei Baselland

Es werden kraftlos erklärt:

Fr. 5000.– Inhaberschuldbrief, zu 4½%, im 7. Rang, angegangen 21. September 1929, Vorgang Fr. 70 000.–

Fr. 5000.– Inhaberschuldbrief, zu 4½%, im 8. Rang, angegangen 22. September 1929, Vorgang Fr. 75 000.–

beide lastend auf Grundstück Nr. 2239, Plan Nr. 114, Grundbuch Luzern, linkes Ufer, Sonnenbergstrasse 3. (493)

6000 Luzern, den 12. März 1979 Der Amtsgerichtspräsident I von Luzern-Stadt: Fischer

Lewidomo AG in Liquidation, Niederurnen

Liquidations-Schuldenruf gemäss Art. 711 OR und 86 HRegV

Erste Veröffentlichung

Die Gesellschaft wird von Amtes wegen aufgelöst.

Allfällige Gläubiger werden hiermit aufgefordert, ihre Ansprüche unverzüglich schriftlich und mit Begründung geltend zu machen.

Die Anmeldungen sind an die Trefina AG, Postfach 126, 8039 Zürich, einzureichen. (A424[3])

8041 Zürich, den 14. März 1979 Lewidomo AG in Liquidation
Der Liquidator: Leo Steiner

Öffentliches Inventar

ausgekündet mit der Aufforderung an die Gläubiger und Schuldner mit Einschluss der Bürgschaftsgläubiger, ihre Forderungen und Schulden innert der Eingabefrist anzumelden, ansonst die in Art. 590 des Zivilgesetzbuches erwähnten Folgen eintreten (Art. 581 ff. ZGB).

Rechnungsruf: Frei-Müri Lina, 1897, Rentnerin, von Auenstein, in Schinznach Bad wohnhaft gewesen, gestorben am 6. Januar 1979.

Eingaben an die Gemeindekanzlei 5116 Schinznach Bad.

Frist: bis 16. April 1979. (A421)

5200 Brugg, den 16. März 1979 Bezirksgericht

Mebucon S.A., à Fribourg

Liquidation et appel aux créanciers conformément aux art. 742 et 745 CO

Première publication

L'assemblée générale extraordinaire des actionnaires du 9 mars 1979 a décidé la dissolution de la société et son entrée en liquidation. Les créanciers de la société sont invités à produire leurs créances d'ici au 17 avril 1979, par écrit, accompagnées des pièces justificatives, en mains du liquidateur, Monsieur Georges Aebischer, p.a. Progressia Société Fiduciaire S.A., rue St-Pierre 30, 1700 Fribourg. (A428[1])

1700 Fribourg, le 9 mars 1979 Le liquidateur

Öffentliches Inventar

Das öffentliche Inventar über den Nachlass von

Willi Müller-Lanfranconi, geb. 9. Oktober 1924, von Zürich und Schmerikon SG, gestorben am 30. April 1978, wohnhaft gewesen Restelbergstrasse 83, 8044 Zürich,

liegt den Beteiligten bis zum 17. April 1979 bei uns zur Einsicht auf. (A430)

8028 Zürich, den 13. März 1979 Notariat Fluntern-Zürich
Freiestrasse 15, 8032 Zürich 7
Wissmann, Notar

Andere gesetzliche Publikationen
Autres publications légales
Altre pubblicazioni legali

Schiffsregister des Kantons Basel-Stadt

Die Schubleichter «Roba 308», Reg. Nr. 927, «Roba 309», Reg. Nr. 928, «Roba 310», Reg. Nr. 929, und «Roba 312», Reg. Nr. 948, sind auf Antrag der Eigentümerin, Roba AG, in Basel, im Schiffsregister des Kantons Basel-Stadt gestrichen worden. (A 416)

4051 Basel, den 8. März 1979 Schiffsregisteramt Basel

Fininterco S.A., en liquidation, Fribourg

Liquidation et appel aux créanciers conformément aux art. 742 et 745 CO

Première publication

L'assemblée générale extraordinaire des actionnaires du 6 mars 1979 a décidé la dissolution et l'entrée en liquidation de la société. Les créanciers éventuels sont invités à produire leurs créances par écrit, avec pièces justificatives, dans un délai d'un mois dès la troisième publication de cet avis, en mains du liquidateur, Me Max P. Moser, avocat à Genève, place de la Fusterie 7, case postale 492, 1211 Genève 3. (A427[1])

1211 Genève, le 6 mars 1979 Le liquidateur

Öffentliches Inventar mit Rechnungsruf

(Art. 580 ff. ZGB und Art. 89 EG zum ZGB)

Auf Verlangen der Erben ist von der Obergerichtskommission des Kantons Obwalden durch Beschluss vom 5. März 1979 das öffentliche Inventar mit Rechnungsruf bewilligt worden:

Erbschaft Peter Wirz sel., 1938, wohnhaft gewesen Bleikistrasse, 6060 Sarnen, verstorben am 23. Februar 1979 in Bern.

Gläubiger und Schuldner dieses Erblassers werden aufgefordert, ihre Ansprüche und Schulden bis spätestens 14. April 1979 beim Konkursamt Obwalden, 6078 Lungern, anzumelden. Es sind auch allfällige Bürgschaftsansprüche anzumelden. Die Eingaben sind mit Belegen im Original oder in amtlich beglaubigter Abschrift zu versehen. Den Gläubigern des Erblassers, welche die Anmeldung ihrer Forderungen versäumt haben, sind die Erben weder persönlich noch mit der Erbschaft haftbar (Art. 590/591 ZGB), während die Schuldner die rechtlichen Folgen der unterlassenen Anmeldung zu tragen haben. (A422)

6078 Lungern, den 15. März 1979

Konkursamt Obwalden, Lungern

Seewer AG, Maschinenfabrik, Burgdorf

Herabsetzung des Grundkapitals und Aufforderung an die Gläubiger gemäss Art. 733 OR

Erste Veröffentlichung

In der a.o. Generalversammlung vom 13. März 1979 hat die Seewer AG, Maschinenfabrik, in Burgdorf, die Herabsetzung des Grundkapitals von Fr. 5,7 Mio durch Rückzahlung und Vernichtung von 1400 Stammaktien von je Fr. 500.– nominal, um Fr. 700 000.– auf Fr. 5 Mio beschlossen. Den Firmagläubigern wird bekanntgegeben, dass sie binnen 2 Monaten von der dritten Bekanntmachung im Schweizerischen Handelsamtsblatt an gerechnet, ihre Forderungen bei Notar Peter Bürgi, Schmiedengasse 27, in 3400 Burgdorf, anzumelden und Befriedigung oder Sicherstellung verlangen können. (A426[1])

3400 Burgdorf, den 13. März 1979

Im Auftrage des Verwaltungsrates:
Peter Bürgi, Notar

Société Immobilière du Moulin Crans S.A. en liquidation, Crans

Liquidation et appel aux créanciers conformément aux art. 742 et 745 CO

Deuxième publication

L'assemblée générale du 14 février 1979 a décidé la dissolution de la société et son entrée en liquidation.

Les créanciers de la société sont invités à produire leurs créances, par écrit, en les justifiant, en mains du liquidateur M. Jean-Pierre Michaud, à Nyon.

Adresse: Régie Jean-Pierre Michaud S.A., 1, place de la Gare, 1260 Nyon, jusqu'au 31 mai 1979. (A384[2])

1260 Nyon, le 28 février 1979

Société Immobilière du Moulin Crans S.A.
en liquidation
Le liquidateur: J.P. Michaud

Amtliche Liquidation – Rechnungsruf

Über den Nachlass des am 2. Februar 1979 gestorbenen

Alfred Dietrich-Baumgartner,

geb. 1935, von Zürich, Kaufmann, Autohändler, wohnhaft gewesen Zurlindenstrasse 226, Zürich 3, Geschäft: Zentralstrasse 37, Zürich 3, ist vom Einzelrichter für Erbschaftssachen des Bezirksgerichtes Zürich am 12. Februar 1979 die amtliche Liquidation gemäss ZGB Art. 593 ff. angeordnet worden.

Die Gläubiger, einschliesslich die Bürgschaftsgläubiger, wie auch die Schuldner des Erblassers werden aufgefordert, ihre Forderungen und Schulden bis spätestens 21. März 1979 beim unterzeichneten Amt schriftlich anzumelden.

Die Erben sind für die Schulden der Erbschaft nicht haftbar. Wer die rechtzeitige Anmeldung unterlässt, riskiert, von der Verteilung des Nachlasses ausgeschlossen zu werden.

Eigentums- oder andere Rechte, die an Sachen geltend gemacht werden, die sich im Gewahrsam des Erblassers befanden, sind ebenfalls bis 21. März 1979 beim unterzeichneten Amt anzumelden, sonst kann das entsprechende Recht bei der Liquidation des Nachlasses nicht berücksichtigt werden.

Wer Sachen des Erblassers als Pfandgläubiger oder aus anderen Gründen besitzt, hat sie, ohne Nachteil für sein Vorzugsrecht, dem Notariat innert der erwähnten Frist zur Verfügung zu stellen. (A308[1])

8036 Zürich, den 16. Februar 1979 Notariat Wiedikon-Zürich
Postfach, 8036 Zürich
Spitznagel, Notar

Alfreco AG, Münsingen

Schuldenruf infolge Fusion gemäss Art. 748 OR

Erste Veröffentlichung

Die ordentliche Generalversammlung der Alfreco AG, in Münsingen, vom 12. Dezember 1978, hat die Fusion mit der Kindler & Cie. AG, in Münsingen, per 1. Juli 1978 beschlossen.

Aktiven und Passiven der Alfreco AG gemäss Übernahmebilanz vom 30. Juni 1978 sind durch Universalsukzession im Sinne von Art. 748 OR an die Kindler & Cie. AG übergegangen. Die Alfreco AG ist damit ohne Liquidation aufgelöst.

Die Gläubiger der Alfreco AG haben die Möglichkeit, ihre Forderungen und sonstigen Ansprüche innert einem Monat nach der dritten Veröffentlichung dieses Schuldenrufes schriftlich und begründet bei der Verwaltung der Kindler & Cie. AG, zuhanden von Herrn Vizedirektor H. Voegeli, Belpbergstrasse 34, 3110 Münsingen, anzumelden. (A425[3])

3110 Münsingen, den 2. Februar 1979 Kindler & Cie. AG

Öffentliches Inventar

ausgekündet mit der Aufforderung an die Gläubiger und Schuldner mit Einschluss der Bürgschaftsgläubiger, ihre Forderungen und Schulden innert der Eingabefrist anzumelden, ansonst die in Art. 590 des Zivilgesetzbuches erwähnten Folgen eintreten (Art. 581 ff. ZGB).

Rechnungsruf: Müri Hans, 1927, Mechaniker-Meister, von und in Schinznach Dorf wohnhaft gewesen, gestorben am 8. Februar 1979.

Eingaben an die Gemeindekanzlei 5107 Schinznach Dorf.

Frist: bis 16. April 1979. (A419)

5200 Brugg, den 16. März 1979 Bezirksgericht

Öffentliches Inventar

ausgekündet mit der Aufforderung an die Gläubiger und Schuldner mit Einschluss der Bürgschaftsgläubiger, ihre Forderungen und Schulden innert der Eingabefrist anzumelden, ansonst die in Art. 590 des Zivilgesetzbuches erwähnten Folgen eintreten (Art. 581 ff. ZGB).

Rechnungsruf: Gilgen Ernst, 1916, Uhrmacher, von Rüeggisberg BE, in Schinznach Dorf wohnhaft gewesen, gestorben am 3. Februar 1979.

Eingaben an die Gemeindekanzlei 5107 Schinznach Dorf.

Frist: bis 16. April 1979. (A420)

5200 Brugg, den 17. März 1979 Bezirksgericht

Aufforderung gemäss Art. 711 Abs. 4 OR, Art. 86 und Art. 88bis HRegV

Die Shemesh AG, in Basel, ist zurzeit ohne Verwaltung und Vertretung und ohne Domizil am statutarischen Sitz. Sie wird hiermit gemäss Art. 711 Abs. 4 OR sowie Art. 86 und Art. 88bis HRegV aufgefordert, den gesetzmässigen Zustand hinsichtlich Verwaltung, Vertretung und Domizil wieder herzustellen und bis zum 30. April 1979 beim unterzeichneten Handelsregisteramt anzumelden, widrigenfalls die Gesellschaft von Amtes wegen als aufgelöst erklärt wird. (A423)

4001 Basel, den 13. März 1979 Handelsregisteramt Basel-Stadt

Marken Marques Marchi

Eidgenössisches Amt für geistiges Eigentum
Bureau fédéral de la propriété intellectuelle
Ufficio federale della proprietà intellettuale

Eintragungen - Enregistrements

297305. Hinterlegungsdatum: 1. November 1978. **Mondaine Watch Ltd. (Mondaine Uhren AG) (Montres Mondaine S.A.),** Lessingstrasse 5, **8002 Zürich.** – Fabrikation und Handel. – Übertragung und Erneuerung der Marke Nr. **173226** von Erwin Bernheim, Zürich. Die Schutzfrist aus der Erneuerung läuft vom 1. November 1978 an.

Armband- und Taschenuhren jeder Art. (Int. Kl. 14)

HAWK

297306. Hinterlegungsdatum: 1. November 1978. **Mondaine Watch Ltd. (Mondaine Uhren AG) (Montres Mondaine S.A.),** Lessingstrasse 5, **8002 Zürich.** – Fabrikation und Handel. – Erneuerung der Marke Nr. **173227.** Die Schutzfrist aus der Erneuerung läuft vom 1. November 1978 an.

Armband- und Taschenuhren jeder Art. (Int. Kl. 14)

SKYHAWK

297307. Hinterlegungsdatum: 1. November 1978. **Mondaine Watch Ltd. (Mondaine Uhren AG) (Montres Mondaine S.A.),** Lessingstrasse 5, **8002 Zürich.** – Fabrikation und Handel. – Übertragung und Erneuerung der Marke Nr. **173228** von Erwin Bernheim, Zürich. Die Schutzfrist aus der Erneuerung läuft vom 1. November 1978 an.

Armband- und Taschenuhren jeder Art. (Int. Kl. 14)

POWER-HAWK

297308. Hinterlegungsdatum: 1. November 1978. **Mondaine Watch Ltd. (Mondaine Uhren AG) (Montres Mondaine S.A.),** Lessingstrasse 5, **8002 Zürich.** – Fabrikation und Handel. – Übertragung und Erneuerung der Marke Nr. **173230** von Erwin Bernheim, Zürich. Die Schutzfrist aus der Erneuerung läuft vom 1. November 1978 an.

Armband- und Taschenuhren jeder Art. (Int. Kl. 14)

FLIGHT-HAWK

297309. Hinterlegungsdatum: 1. November 1978. **Sika AG, vorm. Kaspar Winkler & Co.,** Tüffenwies 16–22, **8048 Zürich.** – Fabrikation und Handel. – Übertragung und Erneuerung der Marke Nr. **173215** von Kaspar Winkler & Co., Inhaber Dr. Schenker-Winkler, Zürich. Die Schutzfrist aus der Erneuerung läuft vom 1. November 1978 an.

Chemische Produkte für die Bauindustrie. (Int. Kl. 1)

PLASTAIR

297310. Hinterlegungsdatum: 16. November 1978. **Alchemco AG,** Althardstrasse 224, **8105 Regensdorf.** – Fabrikation.

Elektronische Geräte für den Audio- und Video-Bereich; Audio- und Video-Kassetten, Magnetbänder. (Int. Kl. 9)

ALCOTRONICS

297311. Hinterlegungsdatum: 16. November 1978. **Carma AG Dübendorf,** Neugutstrasse 58, **8600 Dübendorf.** – Fabrikation und Handel. – Erneuerung mit eingeschränkter Warenangabe der Marke Nr. **171448.** Firma geändert. Die Schutzfrist aus der Erneuerung läuft vom 4. August 1978 an.

Marzipanähnliche Back- und Füllmassen sowie andere Konfiserie- und Konditorei-Halbfabrikate. (Int. Kl. 30)

CARMAPAN

297312. Hinterlegungsdatum: 16. November 1978. **Herbol Nederland B.V.,** Spaarneweg 57, **Cruquius** (Post Vijfhuizen, Nicderlande). – Fabrikation und Handel.

Holzschutzlasuranstrichmittel. (Int. Kl. 2)

HERBOL, PRO-DECOR

297313. Hinterlegungsdatum: 17. November 1978. **Paidol AG,** Seestrasse 201, **8820 Wädenswil.** – Fabrikation und Handel. – Erneuerung der Marke Nr. **173807.** Die Schutzfrist aus der Erneuerung läuft vom 17. November 1978 an.

Nahrungsmittel; diätetische Nährmittel; Arzneimittel einschliesslich pharmazeutischer, chemisch-pharmazeutischer und hygienischer Präparate; pharmazeutische Drogen. (Int. Kl. 5, 29, 30, 31)

PAIDOPUR

297314. Hinterlegungsdatum: 17. November 1978. **Paidol AG,** Seestrasse 201, **8820 Wädenswil.** – Fabrikation und Handel. – Erneuerung der Marke Nr. **173808.** Die Schutzfrist aus der Erneuerung läuft vom 17. November 1978 an.

Nahrungsmittel; diätetische Nährmittel; Arzneimittel einschliesslich pharmazeutischer, chemisch-pharmazeutischer und hygienischer Präparate; pharmazeutische Drogen. (Int. Kl. 5, 29, 30, 31)

PAIDOS

297315. Hinterlegungsdatum: 17. November 1978. **Sante Tribò AG,** Konradstrasse 72, **8005 Zürich.** – Handel.

Obst und Gemüse, frisch, konserviert, getroeknet und gekocht. (Int. Kl. 29, 31)

HOCKEY

297316. Hinterlegungsdatum: 3. November 1978. **Aerosol-Service AG,** Steinligasse, **4313 Möhlin.** – Handel.

Druckgas-Packungen aus Metall oder Kunststoff. (Int. Kl. 6, 20)

COMPACK

297317. Hinterlegungsdatum: 20. November 1978. **Coop Schweiz,** Thiersteinerallee 14, **4053 Basel.** – Handel.

Weine. (Int. Kl. 33)

BEL-HORIZON

297318. Hinterlegungsdatum: 20. November 1978. **Coop Schweiz,** Thiersteinerallee 14, **4053 Basel.** – Handel.

Weine. (Int. Kl. 33)

PLAN DORE

297319. Hinterlegungsdatum: 20. November 1978. **Coop Schweiz,** Thiersteinerallee 14, **4053 Basel.** – Handel.

Weine. (Int. Kl. 33)

LES RONDINS

297320. Hinterlegungsdatum: 20. November 1978. **Coop Schweiz,** Thiersteinerallee 14, **4053 Basel.** – Handel.

Weine. (Int. Kl. 33)

LA TIMBALE

297321. Hinterlegungsdatum: 20. November 1978. **Sterling-Winthrop Group Limited,** Inveresk House, 1, Aldwych, **London W. C. 2** (Grossbritannien); Korrespondenzadresse: Winthrop House, 2, St. Mark's Hill, Surbiton (Surrey, Grossbritannien). – Fabrikation und Handel. – Erneuerung der Marke Nr. **173253.** Sitz verlegt. Die Schutzfrist aus der Erneuerung läuft vom 20. November 1978 an.

Medizinische und pharmazeutische Präparate und chirurgische Apparate und Instrumente. (Int. Kl. 5, 10)

NEBDOSATOR

297322. Hinterlegungsdatum: 20. November 1978. **Sterling-Winthrop Group Limited,** Inveresk House, 1, Aldwych, **London W. C. 2** (Grossbritannien); Korrespondenzadresse: Winthrop House, 2, St. Mark's Hill, Surbiton (Surrey, Grossbritannien). – Fabrikation und Handel. – Erneuerung der Marke Nr. **173254.** Sitz verlegt. Die Schutzfrist aus der Erneuerung läuft vom 20. November 1978 an.

Medizinische und pharmazeutische Präparate. (Int. Kl. 5)

TALAKT

297323. Hinterlegungsdatum: 20. November 1978. **Wwe. Alfr. Giesbrecht Söhne,** Stauffacherstrasse 128, **3014 Bern.** – Fabrikation und Handel.

Mehrschichtige Scheiben, Platten, Bausteine, Hohlbausteine, Lichtkuppeln und Lichtbänder aus Kunststoffen und Glas, Vorhang-, Adhäsions- und Klebefolien, licht- und wärmeschützende, streich- und spritzfähige oder Überzüge bildende Kunststoffe, sämtliche mit unter Licht- und/oder Wärmeeinfluss veränderlicher Durchlässigkeit für die Verwendung als Blend- und Wärmeschutz.
(Int. Kl. 17, 19)

VARIOPAL

297324. Date de dépôt: 20 novembre 1978. **Manuel et Cie Société Anonyme,** 5, place St-François, **1001 Lausanne.** – Fabrication et commerce.

Spiritueux, liqueurs, vins et autres boissons alcooliques et non-alcooliques, ainsi que préparations pour la fabrication de ces boissons. (Cl. int. 32, 33)

TANTE JULIE

297325. Hinterlegungsdatum: 20. November 1978. **Dr. R. Maag AG, Dielsdorf, 8157 Dielsdorf;** Korrespondenzadresse: Markenbüro, Postfach, 4002 Basel. – Fabrikation und Handel.

Fungizide. (Int. Kl. 5)

CALLICOP

297326. Hinterlegungsdatum: 20. November 1978. **Dr. R. Maag AG, Dielsdorf, 8157 Dielsdorf;** Korrespondenzadresse: Markenbüro, Postfach, 4002 Basel. – Fabrikation und Handel.

Fungizide. (Int. Kl. 5)

VICOP

297327. Hinterlegungsdatum: 21. November 1978. **Pentapharm AG (Pentapharm S.A.) (Pentapharm Ltd.),** Engelgasse 109, **4052 Basel.** – Fabrikation und Handel.

Chemische Erzeugnisse für industrielle und wissenschaftliche Zwecke. (Int. Kl. 1)

KALLIPLASTIN

297328. Hinterlegungsdatum: 21. November 1978. **The House of Edgeworth Incorporated,** Baarerstrasse 10, **6300 Zug.** – Fabrikation und Handel.

Tabak, Tabakwaren einschliesslich Zigaretten, Zigarren, Zigarillos und Stumpen, Raucherartikel, Streichhölzer (Int. Kl. 34)

EDGEWORTH

297329. Hinterlegungsdatum: 21. November 1978. **Sandoz AG,** Lichtstrasse 35, **4056 Basel.** – Fabrikation und Handel.

Pharmazeutische Produkte, veterinärmedizinische Erzeugnisse, Desinfektionsmittel für medizinische Zwecke. (Int. Kl. 5)

NOVERADIL

297330. Hinterlegungsdatum: 21. November 1978. Sandoz AG, Lichtstrasse 35, **4056 Basel.** – Fabrikation und Handel.

Chemische Erzeugnisse für die Land- und Forstwirtschaft sowie für den Garten- und Weinbau; Mittel zur Vertilgung von Unkraut und schädlichen Tieren, einschliesslich Fungizide. (Int. Kl. 1, 5)

BLOMTEX

297331. Hinterlegungsdatum: 21. November 1978. **Smedley – HP Foods Limited,** Imperial House, Willes Road, **Leamington Spa** (Warwickshire, Grossbritannien). – Fabrikation und Handel.

Saucen, Ketchup, Essig und Würzen. (Int. Kl. 30)

DADDIES

297332. Hinterlegungsdatum: 29. November 1978. **William H. Rorer, Inc.,** 500 Virginia Drive, **Fort Washington** (Pennsylvanien, USA). – Fabrikation und Handel.

Pharmazeutische Präparate. (Int. Kl. 5)

SLO-PHYLLIN

297333. Hinterlegungsdatum: 29. November 1978. **William H. Rorer, Inc.,** 500 Virginia Drive, **Fort Washington** (Pennsylvanien, USA). – Fabrikation und Handel.

Pharmazeutische Präparate. (Int. Kl. 5)

GYROCAPS

297334. Hinterlegungsdatum: 30. November 1978. **Hasler Mat AG,** Gubelstrasse 59, **8050 Zürich.** – Handel.

Automatische Telephon- und Telexnummernwähler, Telephonanrufbeantworter, Diktiergeräte, Elektronenrechner, Schreibautomaten, Postsortier- und Verteilanlagen. (Int. Kl. 9, 16)

HASLER MAT

297335. Date de dépôt: 28 novembre 1978. **J. Bonnet et Cie,** 141, rue Numa-Droz, **2300 La Chaux-de-Fonds.** – Fabrication et commerce.

Bijouterie en or. (Cl. int. 14)

THE GOLFER'S

297336. Hinterlegungsdatum: 28. November 1978. **Toggenburger Waffeln- & Biscuitsfabrik, Kägi Söhne, 9620 Lichtensteig.** – Fabrikation und Handel. – Erneuerung der Marke Nr. **173267.** Die Schutzfrist aus der Erneuerung läuft vom 28. November 1978 an.

Back-, Konditorei-, Zucker- und Schokoladewaren, Waffeln und Biskuits. (Int. Kl. 30)

KÄGI-FRET

297337. Date de dépôt: 28 novembre 1978. **Celestial Seasonings,** Inc., 1780 55th Street, **Boulder** (Colorado, USA). – Production, fabrication et commerce.

Thé d'herbes. (Cl. int. 5, 30)

CELESTIAL SEASONINGS

297338. Date de dépôt: 28 novembre 1978. **Karim S.A.,** 7, route du Perrelet, **2074 Marin.** – Fabrication et commerce.

Tous produits horlogers. (Cl. int. 14)

KARIM

297339. Hinterlegungsdatum: 28. November 1978. **Locher & Co.,** beim Bahnhof, **9450 Altstätten SG.** – Fabrikation und Handel. – Erneuerung mit erweiterter Warenangabe der Marke Nr. **244778.** Die Schutzfrist aus der Erneuerung läuft vom 28. November 1978 an.

Futtermittel und Futtermittelzusätze. (Int. Kl. 5, 31)

KRONI

297340. Data del deposito: 15 dicembre 1978. **Ceute S.A.,** via Volta 16, **6830 Chiasso.** – Fabbricazione e commercio.

Macchine reggiatrici per imballaggi (per la fabbricazione di reggette e nastri in materia plastica per imballaggi); detti prodotti tutti di provenienza europea. (Cl. int. 7)

eurostrap

Il marchio è eseguito in verde.

297341. Date de dépôt: 11 juillet 1978. **Valerio Della Spina S.A., 6833 Vacallo.** – Fabrication.

Articles de confection, notamment chemises et blouses. (Cl. int. 25)

297342. Hinterlegungsdatum: 24. Januar 1978. **Hobart Brothers Company,** Hobart Square, **Troy** (Ohio, USA). – Fabrikation und Handel.

Elektrische Bogen- und Gasschweissgeräte und -einrichtungen, einschliesslich deren Bestand- und Zubehörteile. (Int. Kl. 9)

LINEAR

297343. Hinterlegungsdatum: 11. April 1978. **Manuel Fernandez,** S.A., Carretera de Circunvalación, **Jerez de la Frontera** (Spanien). – Fabrikation und Handel.

Weine, Spirituosen und Liköre spanischer Herkunft. (Int. Kl. 33)

Bobadilla

297344. Hinterlegungsdatum: 24. Mai 1978. **Wedgwood Limited,** Barlaston, **Stoke-on-Trent** (Stafford, Grossbritannien). – Fabrikation und Handel. – Erneuerung mit abgeänderter Warenangabe der Marke Nr. **170634.** Die Schutzfrist aus der Erneuerung läuft vom 24. Mai 1978 an.

Töpferwaren, Porzellan (Rohstoff) und Porzellanwaren für den Haushalt, Ziegel. (Int. Kl. 19, 21)

«Die Eintragung der Marke bezieht sich auf das abgebildete Zeichen in dem Sinn, dass dieses als solches auf den Waren oder auf deren Verpackung angebracht wird.»

297345. Hinterlegungsdatum: 24. Mai 1978.
Wedgwood Limited, Barlaston, **Stoke-on-Trent** (Stafford, Grossbritannien). – Fabrikation und Handel. – Erneuerung mit abgeänderter Warenangabe der Marke Nr. **170635.** Die Schutzfrist aus der Erneuerung läuft vom 24. Mai 1978 an.

Töpferwaren, Steingut (Rohstoff), Steingut- und Jasperwaren für den Haushalt. (Int. Kl. 19, 21)

WEDGWOOD

297346. Hinterlegungsdatum: 24. Mai 1978.
Wedgwood Limited, Barlaston, **Stoke-on-Trent** (Stafford, Grossbritannien). – Fabrikation und Handel. – Erneuerung mit abgeänderter Warenangabe der Marke Nr. **170636.** Die Schutzfrist aus der Erneuerung läuft vom 24. Mai 1978 an.

Porzellan (Rohstoff) und Porzellanwaren für den Haushalt, Ziegel. (Int. Kl. 19, 21)

WEDGWOOD

297347. Date de dépôt: 8 décembre 1978.
Michel Magnin, 51, boulevard d'Arcangier, **1800 Vevey.** – Commerce.

Mais grillé, salé. (Cl. int. 30)

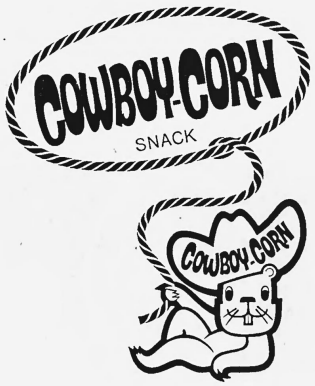

297348. Hinterlegungsdatum: 11. August 1978.
MCA Discovision, Inc., 100 Universal City Plaza, **Universal City** (Kalifornien, USA). – Fabrikation und Handel. – Erneuerung der Marke Nr. **271396.** Die Schutzfrist aus der Erneuerung läuft vom 11. August 1978 an.

Ton- und Videoaufzeichnungsträger sowie kombinierte Ton- und Videoaufzeichnungsträger sowie Video- und Tonaufnahme- und -wiedergabegeräte. (Int. Kl. 9)

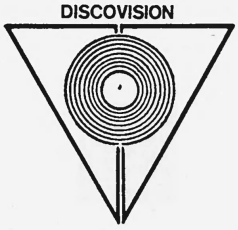

297349. Hinterlegungsdatum: 31. August 1978.
Toyota Jidosha Kogyo Kabushiki Kaisha, No. 1, Toyota-cho, **Toyota-shi** (Aichi-ken, Japan). – Fabrikation und Handel.

Motorfahrzeuge, deren Teile und Zubehör, nämlich Sitzüberzüge, Lenkradüberzüge, Zigarren- und Zigarettenanzünder, Zier- und Schutzleisten, Kotschutzlappen, Radkappen, Nebellampen, Autouhren, Autoradios und -stereoanlagen, Autoklimaanlagen, Starterkabel, Schneeketten, Werkzeuge. (Int. Kl. 8, 9, 11, 12, 14, 34)

CELICA SUPRA

297350. Hinterlegungsdatum: 12. September 1978.
Midas-International Corporation, 222 South Riverside Plaza, **Chicago** (Illinois, USA). – Fabrikation und Handel.

Chemikalien für Kraftfahrzeuge, nämlich Frostschutzmittel und Flüssigkeiten für hydraulische Bremsen; Benzin und Schmiermittel für Kraftfahrzeuge, Motoröle und -fette; Land-, Luft- und Wasserfahrzeuge, Fahrzeuge für den Transport von Menschen und Waren und deren Bestandteile und Zubehör, nämlich Verdecke für Kabrioletts, Scheinwerfer und deren Teile, Weisswandringe für Reifen, Autobodenteppiche, Autoklimaanlagen, Autoglasscheiben, Sicherheitsgurten, Sitzüberzüge, Rückspiegel, Wagenheber, Reifenketten, Akkumulatoren, Zündkerzen, Antennen, Ölfilter, Reifen, Ventilatorenriemen, Dichtungen. (Int. Kl. 1, 4, 7, 8, 9, 11, 12, 17, 27)



297351. Hinterlegungsdatum: 14. September 1978.
The Procter & Gamble Company, 301 East 6th Street, **Cincinnati** (Ohio, USA). – Fabrikation und Handel.

Wegwerfbare Windeln aus Papier und/oder Zellulose und Kunststoff. (Int. Kl. 16)







Die Marke wird schwarz, weiss, rosa, lila und grün ausgeführt.

297352. Date de dépôt: 21 septembre 1978.
Association Internationale pour la Conscience de Krishna, im Stillen Tal, **3186 Düdingen.** – Commerce.

Encens, huiles essentielles, parfums, savons, bains moussants, shampoings, henné, senteurs solides, khôl (maquillage pour les yeux), eaux de cologne, ainsi que d'autres produits cosmétiques et de parfumerie. (Cl. int. 3)



297353. Date de dépôt: 21 septembre 1978.
Association Internationale pour la Conscience de Krishna, im Stillen Tal, **3186 Düdingen.** – Commerce.

Encens, huiles essentielles, parfums, savons, bains moussants, shampoings, henné, senteurs solides, khôl (maquillage pour les yeux), eaux de cologne, ainsi que d'autres produits cosmétiques et de parfumerie. (Cl. int. 3)

Spiritual Sky®

297354. Hinterlegungsdatum: 22. September 1978.
Yonex Sports Kabushiki Kaisha, 900-1, Tsukanoyama, Oaza, **Koshiji-machi** (Santo-gun, Niigata-ken, Japan). – Fabrikation und Handel.

Spiele und Spielwaren; Gymnastik- und Sportartikel; Ornamente und Dekorationen für Weihnachtsbäume. Bekleidung, einschliesslich Stiefel, Schuhe und Pantoffeln. Leder und Lederimitationen, Handtaschen aus Leder und Lederimitationen; Häute und Pelze; Koffer und Reisetaschen; Regenschirme, Sonnenschirme und Spazierstöcke; Peitschen, Pferdegeschirre und Sattelzeuge.
(Int. Kl. 18, 25, 28)



297355. Hinterlegungsdatum: 2. Oktober 1978.
Modeversand Ritter International Dr. Peter Ritter, Reitschulstrasse 7, **Lauterach** (Österreich). – Fabrikation und Handel.

Waren aus Leder und Lederimitationen, nämlich Sattlerwaren, Taschen, Reise- und Handkoffer, Gürtel, Aktenkoffer, Geldbörsen, Etuis; Regenschirme, Sonnenschirme; Webstoffe, Bett- und Tischdecken, Bekleidungsstücke, Ober- und Unterbekleidung, Spitzen und Stickereien, Strümpfe, Socken sowie andere Textilwaren, Mützen, Kappen, Stiefel, Schuhe, Bänder, Knöpfe, künstliche Blumen.
(Int. Kl. 18, 22 bis 27)

RRR

297356. Date de dépôt: 11 octobre 1978.
Veglia Balzani, 28, route de Bellegarde, **1249 Chancy** et **Danila Balzani, 3904 Naters;** adresse pour la correspondance: Veglia Balzani, 28, route de Bellegarde, 1249 Chancy. – Fabrication et commerce.

Savons, articles de parfumerie, huiles essentielles, cosmétiques; produits et aliments diététiques; métaux précieux et leurs alliages et objets en ces matières, articles de joaillerie, pierres précieuses et articles d'horlogerie, articles de bijouterie en faux; articles de papeterie, stylos; journaux et périodiques; peaux, malles et valises, sacs à main, sacs de voyage, porte-documents, porte-monnaie, portefeuilles, porte-clés, ceintures, gants; parapluies et ombrelles; meubles, glaces et cadres, miroirs d'ameublement et de toilette, peignes et éponges, brosses; fils; tissus, couvertures de lits et de tables; vêtements, y compris bottes, souliers et pantoufles; articles en dentelle et brodés, boutons, épingles et aiguilles, crochets et œillets; tapis, tentures; jeux et jouets; articles de gymnastique et de sport; tabacs, articles pour fumeurs, allumettes, briquets.
(Cl. int. 3, 5, 6, 14, 16, 18, 20, 21, 23 à 28, 34)

BM

La marque est exécutée en or.

297357. Hinterlegungsdatum: 12. Oktober 1978. **Rexnord Inc.,** 4701 West Greenfield Avenue, **Milwaukee** (Wisconsin, USA). – Fabrikation und Handel.

Aufzugs-, Block-, Eisen- und Temperguss-, Reynold-, kalibrierte und Antifriktions-Ketten, Rollen-, Schäkel-, geräuschlose Zahn-, Gelenk- und Antriebsketten, ausgenommen für Landfahrzeuge; Kettenglieder, inklusive Glieder für Transport- und Zugketten; Riemenscheiben und Kettenräder; Bolzen und Vorsteckstifte; tragbare und ortsfeste Ausgabebehälter, insbesondere für Beton; Metalltanks für Flüssigkeiten; Wälzlager für Maschinen, Lager, Lagerzapfen, Rollenlager und Achsenlager, Kugel-Hülsen, Kugel- und Spurlager sowie Antriebsmuttern, mit Lagermetall-, Wälz- und Spurlagern ausgerüstete Wellenenden, Wellenhängelagerböcke und -stützen, Abschlusskragen für Achsen und Wellen; Wellen-, Scheiben-, Rollenketten- und elastische Kupplungen; Betonrührer und -mischer; Strassenbau- und andere Baumaschinen; Landwirtschaftsmaschinen, Kettenbecherwerke, Antriebs- und Transportketten und -plattenbänder, Häckselbank- und Heumesser, teleskopische Förder-Linien mit Kardanverbindungen, Mähmaschinen-Messer, Bebauungsmaschinenzinken; Förderbänder, Becherwerke, Förderanlagen, Schneckenförderer und Endlosbecherwerke für Schüttgüter sowie Becher, Leitrollen, Pullis, Antriebsräder und Gehäuse von Förderern und Hebezeug; Kugeltransporttische, Dreh- und Schiebetische, Kettenförderer und -hebeanlagen, Schütteltransportanlagen; Aushubförderer, Minentransport und -fördervorrichtungen, Ersatzaufbereitungsmaschinen, Siebe, Trommelsiebe für Mineralien, Winden; Geleisebau- und -legemaschinen; Verbindungsmuffen, Freilaufkupplungen, Geschwindigkeitswechselgetriebe für Maschinen, Zahnradgetriebe, Übertragungs- und Reduktionsgetriebe und Getriebekasten, ausgenommen solche für Landfahrzeuge, Zahnräder für Maschinen, Kraftübertragungsketten; Luftfilter für industrielle Verfahren und die Verschmutzungsverhütung; Klär-, Wasserversorgungs- und sanitäre Anlagen, Behälter und Anlagen für die Wasseraufbereitung sowie die Abwasserbehandlung, Entsalzungsanlagen; Wasserhahnen und Sprühdüsen für den Industriebedarf, Teile aller vorgenannten Erzeugnisse. (Int. Kl. 6, 7, 11, 12)

Rex

297358. Hinterlegungsdatum: 3. Oktober 1978. **Novex AG,** Torgasse 2, **8001 Zürich.** – Fabrikation und Handel. – Erneuerung der Marke Nr. **173004.** Die Schutzfrist aus der Erneuerung läuft vom 3. Oktober 1978 an.

Laden-, Büro- und Magazineinrichtungen, Möbel aus Metall und Holz, Registratur- und Kartei-Einrichtungen und Ersatzteile hierzu nebst Einlagen wie Registriermappen, Kartei-Karten und -Taschen. (Int. Kl. 16, 20)

NOVA

«Die Marke wurde aufgrund glaubhaft gemachter Verkehrsgeltung erneuert.»

297359. Date de dépôt: 3 octobre 1978. **Uniroyal International S.A.,** 54, route des Acacias, **1227 Carouge.** – Fabrication et commerce.

Insecticides pour l'agriculture. (Cl. int. 5)



297360. Date de dépôt: 30 octobre 1978. **Marie-Françoise Defrance,** 18, avenue Ruchonnet, **1003 Lausanne.** – Commerce. – Renouvellement avec modification de l'indication des produits de la marque n° **171974.** Le délai de protection résultant du renouvellement court depuis le 22 août 1978.

Produits cosmétiques et de beauté, fards, poudres, parfums, articles de toilettes, tous ces produits de provenance suisse. (Cl. int. 3, 8, 21)



297361. Hinterlegungsdatum: 31. Oktober 1978. **Bell AG,** Elsässerstrasse 184, **4056 Basel.** – Fabrikation und Handel. – Erneuerung mit erweiterter Warenangabe der Marke Nr. **170955.** Die Schutzfrist aus der Erneuerung läuft vom 23. Juni 1978 an.

Wurstwaren. (Int. Kl. 29)



297362. Hinterlegungsdatum: 16. Dezember 1977. **Carl Wittgens,** Elsässer Strasse 14–18, **Solingen 11** (Bundesrepublik Deutschland). – Fabrikation und Handel.

Besteckteile. (Int. Kl. 8)

CWS

Verantwortlichkeitsmarke: Nr. 7717.

297363. Hinterlegungsdatum: 1. November 1978. **Grütter & Jost,** Brauerstrasse 38, **9016 St. Gallen.** – Fabrikation und Handel.

Schmuck aus Edelmetall. (Int. Kl. 14)

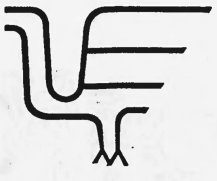

Verantwortlichkeitsmarke: Nr. 3420.

297364. Hinterlegungsdatum: 1. November 1978. **Sika AG, vorm. Kaspar Winkler & Co.,** Tüffenwies 16–22, **8048 Zürich.** – Fabrikation und Handel. – Übertragung und Erneuerung der Marke Nr. **173048** von Kaspar Winkler & Co., Inhaber Dr. Schenker-Winkler, Zürich. Die Schutzfrist aus der Erneuerung läuft vom 1. November 1978 an.

Mittel zur Reinigung, Härtung, Konservierung und Imprägnierung von mineralischen Unterlagen irgendwelcher Zusammensetzung, farblose und gefärbte Anstriche, Zusätze zu Zement, Kalk und Putz, Bindemittel für Mörtel und Beton, chemische Produkte für industrielle Zwecke. (Int. Kl. 1, 2, 3, 19)

Pintoca

297365. Hinterlegungsdatum: 1. November 1978. **Sika AG, vorm. Kaspar Winkler & Co.,** Tüffenwies 16–22, **8048 Zürich.** – Fabrikation und Handel. – Übertragung und Erneuerung der Marke Nr. **173049** von Kaspar Winkler & Co., Inhaber Dr. Schenker-Winkler, Zürich. Die Schutzfrist aus der Erneuerung läuft vom 1. November 1978 an.

Mittel zur Reinigung, Härtung, Konservierung und Imprägnierung von mineralischen Unterlagen irgendwelcher Zusammensetzung, farblose und gefärbte Anstriche, Zusätze zu Zement, Kalk und Putz, Bindemittel für Mörtel und Beton, chemische Produkte für industrielle Zwecke. (Int. Kl. 1, 2, 3, 19)

JGARA

297366. Hinterlegungsdatum: 1. November 1978. **Biotta AG Tägerwilen, 8274 Tägerwilen.** – Fabrikation und Handel. – Erneuerung der Marke Nr. **173273.** Firma geändert. Die Schutzfrist aus der Erneuerung läuft vom 1. November 1978 an.

Orangensaft. (Int. Kl. 32)



297367. Hinterlegungsdatum: 7. November 1978. **Teppich- & Wohn-Studio R. & E. Glanzmann-Moresi,** Wehntalerstrasse 540, **8046 Zürich.** – Fabrikation und Handel.

Teppiche, Vorhänge, Bodenbeläge, Heimtextilien. (Int. Kl. 24, 27)



Schweizerische Bankgesellschaft, Zürich
Union de Banques Suisses, Zurich

Bilanz vom 31. Dezember 1978 – Bilan au 31 décembre 1978

Aktiven – Actif

	in 1000 Fr. en milliers de fr.	in 1000 Fr. en milliers de fr.
Kasse, Giro- und Postcheckguthaben – Caisse, compte de virement et compte de chèques postaux		3 082 925
Bankendebitoren – Avoirs en banque:		
Bankendebitoren auf Sicht – Avoirs en banque à vue		2 140 264
Bankendebitoren auf Zeit – Avoirs en banque à terme		19 304 136
– davon mit Laufzeit bis zu 90 Tagen – dont jusqu'à 90 jours d'échéance	13 277 321	
Total Bankendebitoren – Total des avoirs en banque	21 444 400	
Wechsel und Geldmarktpapiere – Effets de change et papiers monétaires		3 640 183
– davon Reskriptionen und Schatzscheine – dont rescriptions et bons du trésor	946 751	
Ausleihungen – Prêts:		
Kontokorrent-Debitoren ohne Deckung – Comptes courants débiteurs en blanc		2 644 302
Kontokorrent-Debitoren mit Deckung – Comptes courants débiteurs gagés		3 931 773
– davon mit hypothekarischer Deckung – dont garantis par hypothèque	2 266 914	
Feste Vorschüsse und Darlehen ohne Deckung – Avances et prêts à terme fixe en blanc		4 252 568
Feste Vorschüsse und Darlehen mit Deckung – Avances et prêts à terme fixe gagés		4 764 290
– davon mit hypothekarischer Deckung – dont garantis par hypothèque	1 839 223	
Kontokorrent-Kredite und Darlehen an öffentlich-rechtliche Körperschaften – Crédits en comptes courants et prêts à des corporations de droit public		2 122 717
Hypothekaranlagen – Placements hypothécaires		9 288 851
Total Ausleihungen – Total des prêts	27 004 501	
Wertschriften – Titres		2 469 406
Dauernde Beteiligungen – Participations permanentes		755 782
Bankgebäude – Immeubles à l'usage de la banque		572 000
Andere Liegenschaften – Autres immeubles		339 000
Sonstige Aktiven – Autres actifs		1 643 225
Bilanzsumme – Total du bilan		60 951 422

Passiven – Passif

	in 1000 Fr. en milliers de fr.	in 1000 Fr. en milliers de fr.
Bankenkreditoren – Engagements en banque:		
Bankenkreditoren auf Sicht – Engagements en banque à vue		4 713 366
Bankenkreditoren auf Zeit – Engagements en banque à terme		11 894 350
– davon mit Laufzeit bis zu 90 Tagen – dont jusqu'à 90 jours d'échéance	7 808 472	
Total Bankenkreditoren – Total des engagements en banque	16 607 716	
Kundengelder – Fonds de la clientèle:		
Kreditoren auf Sicht – Créanciers à vue		10 345 108
Kreditoren auf Zeit – Créanciers à terme		7 292 242
– davon mit Laufzeit bis zu 90 Tagen – dont jusqu'à 90 jours d'échéance	5 358 788	
Spareinlagen – Dépôts d'épargne		8 707 622
Depositenhefte und -konten – Carnets et comptes de dépôts		3 006 393
Kassenobligationen – Obligations de caisse		6 044 627
Obligationen-Anleihen – Emprunts obligataires		937 555
Pfandbriefdarlehen – Emprunts par lettres de gage		54 500
Total Kundengelder – Total des fonds de la clientèle	36 388 047	
Akzepte und Eigenwechsel – Acceptations et billets à ordre		18 140
Sonstige Passiven – Autres passifs		3 990 157
Eigene Mittel – Fonds propres:		
Aktienkapital – Capital actions		1 100 000
Allgemeiner Reservefonds – Fonds de réserve général		1 511 851
Spezieller Reservefonds – Fonds de réserve spécial		1 078 000
Saldo der Gewinn- und Verlustrechnung – Solde du compte de pertes et profits		257 511
Bilanzsumme – Total du bilan		60 951 422

	in 1000 Fr. en milliers de fr.
Kautionen – Cautionnements	3 213 095
Akkreditive – Accréditifs	1 669 348

Gewinn- und Verlustrechnung per 31. Dezember 1978 – Compte de pertes et profits au 31 décembre 1978

Aufwand – Doit

	in 1000 Fr. en milliers de fr.
Passivzinsen – Intérêts débiteurs	1 919 420
Kommissionsaufwand – Commissions	15 655
Bankbehörden und Personal – Organes de la banque et personnel	638 996
Personal-Wohlfahrtseinrichtungen – Contributions aux institutions de prévoyance en faveur du personnel	34 350
Geschäfts- und Bürokosten – Frais généraux et de bureau	327 332
Steuern – Impôts	147 656
Abschreibungen und Rückstellungen – Amortissements et provisions	114 478
Reingewinn – Bénéfice net	250 325
	3 448 212

Ertrag – Avoir

	in 1000 Fr. en milliers de fr.
Aktivzinsen – Intérêts créditeurs	2 339 638
Ertrag der Wechsel und Geldmarktpapiere – Produit des effets de change et des papiers monétaires	177 522
Kommissionsertrag – Commissions	530 242
Ertrag aus Handel mit Devisen und Edelmetallen – Produit des opérations sur devises et métaux précieux	164 783
Wertschriftenertrag – Produit des titres	161 040
Ertrag der dauernden Beteiligungen – Produit des participations permanentes	27 507
Verschiedenes – Divers	47 480
	3 448 212

Mitteilungen Communications Comunicazioni

Grosshandelspreisindex im Februar 1979

Der vom Bundesamt für Industrie, Gewerbe und Arbeit berechnete Grosshandelspreisindex, der die Preise von Rohstoffen, Halbfabrikaten und Konsumgütern berücksichtigt, stellte sich Ende Februar 1979 auf 145,1 (1963 = 100). Im Vergleich zum Vormonatsstand von 143,0 ergab sich eine Erhöhung um 1,5% und gegenüber dem Stand vor Jahresfrist von 144,3 eine solche um 0,6%. Die Jahresrate wies somit seit Juli 1977 erstmals wieder einen Zuwachs auf. Im Januar 1979 hatte die Jahresrate noch –1,2% und im Februar 1978 –2,8% betragen.

Der Anstieg des Grosshandelspreisindexes im Februar 1979 ist zur Hauptsache auf die Verteuerung der Importwaren von 4% zurückzuführen; ausschlaggebend für diese Entwicklung war vor allem der erhebliche Anstieg der Gruppenziffer für Energieträger und Hilfsstoffe um 10%, während der Gruppenindex der Rohstoffe und Halbfabrikate nur geringfügig um 0,6% anzog und derjenige für Konsumgüter mit –0,2% leicht rückläufig war.

Im einzelnen wurden kräftige Preiserhöhungen für Heizöl (+38%), Benzin (+14%) und Dieseltreibstoff (+16%) gemeldet. Aber auch Zitronen, Bananen, Importfleisch, Zucker, Rohwolle und Kammzug, Leder, Sand und Kies, Eisenhalbzeug, Rund- und Betoneisen, gewälzte Rohre sowie NE-Metalle zogen im Preis erwähnenswert an. Tiefere Preise konnten dagegen insbesondere für Reis, Kaffee, Schokolade, Teigwaren und Sägereiholz notiert werden.

Für die zehn Warengruppen lauten die Indexziffern Ende Februar 1979 (Januar 1979): Landwirtschaftliche Produkte 145,0 (145,3); Energieträger und Hilfsstoffe 217,1 (197,3); Verarbeitete Nahrungsmittel, Getränke und Tabak 152,5 (152,8); Textilien 99,8 (99,4); Holz und Kork 146,4 (147,2); Papier und Papierwaren 133,7 (133,6); Häute, Leder, Kautschuk und Kunststoffwaren 131,5 (129,5); Chemikalien und verwandte Erzeugnisse 117,5 (117,5); Baustoffe, Keramik und Glas 176,5 (175,3); Metalle und Metallwaren 154,9 (152,8).

Bundesamt für Industrie, Gewerbe und Arbeit

L'indice des prix de gros en février 1979

L'indice des prix de gros, calculé par l'Office fédéral de l'industrie, des arts et métiers et du travail, traduit l'évolution des prix des matières premières, des produits semi-fabriqués et des biens de consommation. Il s'est inscrit à 145,1 points à fin février 1979 (1963 = 100), d'où une augmentation de 1,5% par rapport au niveau atteint à la fin du mois précédent (143,0) et de 0,6% comparativement à celui qu'on avait enregistré une année auparavant (144,3). C'est la première fois depuis juillet 1977 que la variation annuelle a de nouveau consisté en une hausse. Il y avait encore eu baisse de 1,2% en janvier 1979 et de 2,8% en février 1978.

La progression de l'indice général en février 1979 est principalement imputable au renchérissement de 4% accusé par les marchandises importées; cette évolution a été provoquée avant tout par le mouvement ascendant prononcé de l'indice du groupe des produits énergétiques et connexes (+10%), alors que l'indice du groupe des matières premières et produits semi-fabriqués n'est que faiblement monté (+0,6%) et que celui du groupe des biens de consommation a légèrement fléchi (–0,2%).

En examinant en détail les composantes de l'indice des prix de gros, on constate des augmentations vigoureuses des prix du mazout (+38%), de l'essence (+14%) et du carburant Diesel (+16%). Ont également renchéri dans une mesure sensible les citrons, les bananes, la viande importée, le sucre, la laine brute et peignée, les cuirs, le sable et le gravier, les demi-produits en fer, les fers ronds et le fer à béton, les tubes laminés ainsi que les métaux non ferreux. En revanche, on a enregistré des prix en baisse notamment pour le riz, le café, le chocolat, les pâtes alimentaires et les grumes.

Les indices des dix groupes de marchandises se situaient, à fin février 1979, aux niveaux suivants (entre parenthèses: chiffres du mois de janvier 1979): produits agricoles 145,0 (145,3); produits énergétiques et connexes 217,1 (197,3); produits alimentaires transformés, boissons et tabacs 152,5 (152,8); textiles 99,8 (99,4); bois et liège 146,4 (147,2); papier et ouvrages en papier 133,7 (133,6); peaux, cuirs, caoutchouc et ouvrages en matière plastique 131,5 (129,5); produits chimiques et connexes 117,5 (117,5); matériaux de construction, céramique et verre 176,5 (175,3); métaux et ouvrages en métaux 154,9 (152,8).

Office fédéral de l'industrie, des arts et métiers et du travail

Emissionsprogramm für das II. Quartal 1979

Die nach dem Bundesbeschluss über Geldpolitik für die Emissionskontrolle eingesetzte Kommission hat in ihrer Sitzung vom 13. März 1979 das Emissionsprogramm für das II. Quartal 1979 ohne Kürzungen genehmigt. Gegenüber den Bewilligungen des Vergleichsquartals des Vorjahres ist der Neugeldbetrag mit 1296 Millionen Franken um rund 170 Millionen Franken geringer, der Konversionsbetrag mit 1395 Millionen Franken dagegen um rund 400 Millionen Franken höher. Nach Ansicht der Kommission ist der Kapitalmarkt in der Lage, die bewilligten Beträge zu absorbieren.

Die Kommission bewilligte im weitern verschiedene Aktienemissionen im Emissionswert von rund 700 Millionen Franken.

Programme des émissions pour le 2e trimestre 1979

Lors de sa séance du 13 mars 1979, la Commission chargée du contrôle des émissions, en vertu de l'arrêté fédéral sur la politique monétaire, a établi le programme des émissions pour le 2e trimestre de 1979. Tous les emprunts annoncés ont été autorisés. Par rapport à la période correspondante de l'année précédente, le prélèvement d'argent frais, qui atteint 1296 millions de francs, est en baisse de quelque 170 millions de francs. Quant aux conversions, elles se chiffrent à 1395 millions de francs, et dépassent ainsi de 400 millions de francs en chiffre rond le montant correspondant de 1978. De l'avis de la Commission, le marché des capitaux est en mesure d'absorber les émissions autorisées.

La Commission a en outre autorisé diverses émissions d'actions portant sur un montant de 700 millions de francs.

Der schweizerische Aussenhandel im Februar 1979

Gemäss einer Mitteilung der Eidg. Oberzolldirektion verzeichnet der schweizerische Aussenhandel im Februar 1979 bei nahezu konstantem Export eine namhafte Importausweitung. Im Vergleich zum entsprechenden Vorjahresmonat ist die Einfuhr wertmässig um 11,6% gestiegen, wogegen sich die Ausfuhr um 0,2% abgeschwächt hat. Die Mittelwertindices haben erneut abgenommen (–4,5 bzw. –2,7%), so dass real eine Erhöhung der Importe um 17,1% und der Exporte um 2,4% zu registrieren ist.

Gegenüber dem Februar 1978 hat sich die Einfuhr um 382,3 Mio auf 3683,3 Mio Fr. erhöht, während die Ausfuhr um 8,0 Mio auf 3328,6 Mio Fr. zurückgegangen ist. Die Handelsbilanz schloss mit einem Passivsaldo von 354,7 Mio Fr., verglichen mit einem Aktivum von 35,6 Mio Fr. im Februar 1978. Der Prozentsatz der durch die Ausfuhr gedeckten Einfuhr betrug 90,4%.

In den ersten zwei Monaten des laufenden Jahres hat die Schweiz für 7037,2 Mio Fr. Waren eingeführt und für 6494,8 Mio Fr. ausgeführt. Im Vergleich zu den entsprechenden Vorjahresergebnissen bedeutet dies, dass die Importe um 374,5 Mio oder 5,6% zugenommen haben, während die Exporte praktisch konstant geblieben sind (+1,5 Mio Fr.). Bei einem Rückgang des Preisniveaus um 5,1 bzw. 1,9% gemäss dem Index der Mittelwerte ergibt sich real ein Wachstum von 11,5% bei der Einfuhr und von 2,0% bei der Ausfuhr. Innert Jahresfrist hat sich das Defizit der Handelsbilanz von 169,4 Mio auf 542,4 Mio Fr. erhöht.

Eine detaillierte Analyse über die Struktur des Aussenhandels im Februar 1979 wird in einigen Tagen erscheinen.

Le commerce extérieur de la Suisse en février 1979

Selon un communiqué de la Direction générale des douanes, le commerce extérieur suisse de février 1979 a manifesté, à l'encontre d'une quasi-stabilité à l'exportation, une appréciable expansion à l'importation. Les entrées se sont nominalement accrues de 11,6% en comparaison du mois correspondant de l'année dernière, par contre les sorties ont régressé de 0,2%. Une fois de plus, les indices des valeurs moyennes ont fléchi (respectivement –4,5 et –2,7%), de sorte qu'on enregistrait une progression réelle de 17,1% à l'importation et de 2,4% à l'exportation.

Les importations ont augmenté de 382,3 millions par rapport à février 1978, pour s'élever à 3683,3 millions de francs, alors que les exportations diminuaient de 8,0 millions, pour s'établir à 3328,6 millions de francs. La balance commerciale s'est soldée par un passif de 354,7 millions de francs face à un actif de 35,6 millions de francs un an auparavant. Le taux de couverture des importations par les exportations a atteint 90,4%.

Pendant les deux premiers mois de l'année en cours, la Suisse a acheté des marchandises pour 7037,2 millions de francs et en a vendu pour 6494,8 millions de francs. Ces chiffres signifient que les entrées se sont amplifiées de 374,5 millions ou de 5,6% par rapport à la période correspondante de l'année passée, et que les sorties n'ont pratiquement pas varié (+1,5 million de francs). Compte tenu de la baisse des prix (5,1% à l'importation et 1,9% à l'exportation, d'après l'indice des valeurs moyennes), un accroissement réel respectif de 11,5 et de 2,0% s'est ensuivi. Le déficit de la balance commerciale s'est aggravé d'une année à l'autre et a passé de 169,4 millions à 542,4 millions de francs.

Une analyse détaillée de la structure du commerce extérieur de février 1979 paraîtra dans quelques jours.

Neue Einbanddecken für die Zeitschrift «Die Volkswirtschaft» 1978

Die Einbanddecken für die Monatszeitschrift «Die Volkswirtschaft» 1978 (51. Jahrgang) können beim Verlag des Schweizerischen Handelsamtsblattes, Bern, unter Vorauszahlung von Fr. 6.– auf Postcheckkonto 30-520, bezogen werden (Bestellung auf der Rückseite des Einzahlungsscheines anbringen).

Nouvelles couvertures pour la revue «La Vie économique» 1978

Les couvertures pour la revue mensuelle «La Vie économique» 1978 (51e année), peuvent être obtenues contre versement préalable de fr. 6.– à l'Administration de la Feuille officielle suisse du commerce à Berne, compte de chèques postaux 30-520 (prière de mentionner la commande au verso du coupon).

Redaktion: Handelsabteilung des Eidg. Volkswirtschaftsdepartementes, Bern – Rédaction: Division du commerce du Département fédéral de l'économie publique, Berne

Kanton Zug

Anleihe-Kündigung

Gemäss den Anleihebedingungen kündigt der Kanton Zug gemäss Beschluss des Regierungsrates vom 6. Februar 1979 die

5% Anleihe Kanton Zug 1969–84 von Fr. 25 000 000

vorzeitig auf den 30. Juni 1979 zur Rückzahlung. Von diesem Zeitpunkt an hört die Verzinsung auf.

Die Rückzahlung zum Nominalwert erfolgt spesenfrei gegen Einreichung der Titel mit allen noch nicht fälligen Coupons per 30. Juni 1980 und folgende bei den in den Anleihebedingungen aufgeführten Zahlstellen.

Es ist vorgesehen, den Titelinhabern zu gegebener Zeit eine Konversionsofferte zu unterbreiten.

Zug, den 6. März 1979 Finanzdirektion des Kantons Zug

Kanton Zug

Anleihe-Rückzahlung

Gemäss den Anleihebedingungen gelangt die

4¼% Anleihe Kanton Zug 1964–79 von Fr. 6 000 000

am 31. Mai 1979 zur Rückzahlung.

Von diesem Zeitpunkt an hört die Verzinsung auf.

Die Rückzahlung zum Nominalwert erfolgt spesenfrei gegen Einreichung der Titel mit den fälligen Coupons per 31. Mai 1979 bei den in den Anleihebedingungen aufgeführten Zahlstellen.

Zug, den 6. März 1979 Finanzdirektion des Kantons Zug

Commonwealth of Australia

5½ % Anleihe 1967–82 von SFr. 50 000 000

(Valoren-Nummer 638 710)

Da per 20. April 1978 eine vorzeitige Teilrückzahlung in Uebereinstimmung mit Ziffer 4 der Anleihebedingungen in Höhe von Sfr. 45 000 000 durch Auslosung der Endnummern 0, 1, 3, 4, 5, 6, 7, 8 und 9 stattfand, gelangen für die Tilgungsrate per **20. April 1979** noch die ausstehenden Titel im Nennwert von **Sfr. 5 000 000** mit den

Endnummern 2

zum Nennwert zur Rückzahlung. Die Titel können nach dem 20. April 1979 mit sämtlichen noch nicht verfallenen Coupons per 20. April 1980 & ff. versehen, bei den offiziellen Zahlstellen zur Rückzahlung eingereicht werden. Nach dem 20. April 1979 erlischt jede Verzinsung dieser Obligationen. Nach diesem Datum ist diese Anleihe somit vollständig getilgt.

Basel, im März 1979

Aus Auftrag:
SCHWEIZERISCHER BANKVEREIN

Porzellanfabrik Langenthal AG Langenthal

Ordentliche Generalversammlung der Aktionäre

Mittwoch, 28. März 1979, 17 Uhr, im Stadttheater, Langenthal.

Traktanden:

1. Abnahme des Geschäftsberichtes und der Rechnung pro 1978; Bericht der Kontrollstelle; Entlastung der Verwaltungsorgane.
2. Verwendung des Jahresergebnisses.
3. Wahl der Kontrollstelle für das Jahr 1979.
4. Unvorhergesehenes.

Die Jahresrechnung und der Bericht der Kontrollstelle liegen 10 Tage vor der Generalversammlung im Büro der Gesellschaft zur Einsicht durch die Aktionäre auf.

Die Namenaktionäre erhalten in den nächsten Tagen persönliche Einladungen mit Stimmausweisen an die im Aktienbuch eingetragene Adresse zugestellt. Nur die am Stichtag, Samstag, den 17. März 1979, im Aktienregister eingetragenen Aktionäre sind stimmberechtigt.

Die Inhaberaktionäre können die Eintrittskarte mit Stimmausweis und den Geschäftsbericht gegen Deponierung der Inhaberaktien bei einer der nachstehend genannten Banken bis spätestens Samstag, den 24. März 1979, beziehen.

Für die Aktionäre findet am Tag der Generalversammlung ab 14 Uhr eine Betriebsbesichtigung statt. Einzelheiten gemäss Beilage zur persönlichen Einladung zur Generalversammlung. Inhaberaktionäre erhalten die Einladung zum Fabrikbesuch (Anmeldung bis 24. März 1979) bei der Porzellanfabrik oder bei einer der nachstehend genannten Banken:

- Schweizerische Kreditanstalt, Zürich und sämtliche Niederlassungen
- Kantonalbank von Bern, Bern und Langenthal
- Bank Langenthal, Langenthal und sämtliche Niederlassungen
- Schweizerischer Bankverein, Basel und sämtliche Niederlassungen

Langenthal, den 27. Februar 1979 Der Verwaltungsrat

Immobiliengesellschaft Denkmalstrasse AG Luzern

An die Aktionäre der Immobiliengesellschaft Denkmalstrasse AG, Luzern

Einladung zur ausserordentlichen Generalversammlung

auf Dienstag, 3. April 1979, 10.30 Uhr, in den Räumen der Treuhandgesellschaft Dr. Max Stocker & Co., «Zähringerhof», 6002 Luzern.

Traktanden:

1. Begrüssung und Feststellung der Stimm- und Beschlussfähigkeit.
2. Wahl des Protokollführers und Stimmenzählers.
3. Neuwahl des Verwaltungsrates.
4. Neuwahl der Kontrollstelle.
5. Varia.

Die Anwesenden haben sich durch Vorlage der Aktien zu legitimieren.

Die Kontrollstelle:
Treuhandbüro Alois Weiss
Hardstrasse 9, 8004 Zürich

Tele-Technik AG, Zürich

Seefeldstrasse 175

Einladung zur ordentlichen Generalversammlung

auf Dienstag, den 27. März 1979, vormittags 11.30 Uhr, im Büro der Gesellschaft.

Traktanden: 1. Protokoll. 2. Abnahme der Jahresrechnung und des Kontrollberichtes 1977/78. 3. Entlastung der Verwaltung. 4. Beschlussfassung über die Verwendung des Jahresergebnisses. 5. Wahl der Kontrollstelle. 6. Varia.

Jahresrechnung sowie Revisionsbericht liegen ab heute am Hauptsitz der Gesellschaft zur Einsichtnahme auf. Die Aktionäre sind gebeten, sich ihre Eintrittskarte gegen Aktienausweis bis spätestens 26. März 1979 zu besorgen.

Zürich, den 16. März 1979 Der Verwaltungsrat

Herbag
Herstellung von Baustoffen AG, Rapperswil

Einladung zur ordentlichen Generalversammlung der Aktionäre

auf Donnerstag, den 29. März 1979, 16 Uhr, im Hotel Schwanen, in Rapperswil.

Traktanden:

1. Abnahme des Geschäftsberichtes sowie der Jahresrechnung 1978; Bericht der Kontrollstelle; Entlastung des Verwaltungsrates.
2. Beschlussfassung über die Verwendung des Geschäftsergebnisses.
3. Statutarische Wahlen.

Geschäftsbericht und Jahresrechnung 1978 samt Bericht der Kontrollstelle sind vom 19. bis 29. März 1979, mittags 12 Uhr, im Büro der Gesellschaft in Rapperswil, sowie den Zweigniederlassungen in Schmerikon und Flawil, zur Einsicht der Aktionäre aufgelegt.

Während der gleichen Zeit werden vom Büro der Gesellschaft in Rapperswil, auf Verlangen der eingetragenen Aktionäre die Eintrittskarten zur Generalversammlung ausgestellt.

Rapperswil, den 16. März 1979 Der Verwaltungsrat

Bank in Buchs, Buchs SG

Gemäss Beschluss der Generalversammlung vom 10. März 1979 ist die Dividende für das Geschäftsjahr 1978 gegen Einreichung des Coupons Nr. 10 ab 12. März 1979 wie folgt zahlbar:

10% Brutto-Dividende	
auf Aktien Nrn. 1 bis 8000	Fr. 50.—
abzüglich 35% Verrechnungssteuer	Fr. 17.50
Netto	Fr. 32.50
10% Brutto-½ Dividende	
auf Aktien Nrn. 8001 bis 10 000	Fr. 25.—
abzüglich 35% Verrechnungssteuer	Fr. 8.75
Netto	Fr. 16.25

9470 Buchs, den 12. März 1979 Der Verwaltungsrat

Basellandschaftliche
Hypothekenbank
gegr. 1849

Dividende für 1978

Die Generalversammlung vom 15. März 1979 hat die Dividende auf **Fr. 40.—** pro Aktie festgesetzt (Fr. 26.— netto, nach Abzug von 35% Verrechnungssteuer).

Der Coupon Nr. 132 kann vom 16. März 1979 an bei unsern Geschäftsstellen eingelöst werden.

Hotel Eden AG, Arosa

Dividendenzahlung

Die heutige Generalversammlung hat die Dividende pro 1977/78 auf dem Vorzugsaktienkapital Serie C von Fr. 600 000.– auf **6% brutto** festgesetzt.

Dividendencoupon Nr. 4 der Vorzugsaktien Serie C (Valoren-Nr. 189221) wird ab 12. März 1979 mit

Fr. 30.—	brutto
Fr. 10.50	abzüglich 35% eidg. Verrechnungssteuer
Fr. 19.50	netto

durch die
Graubündner Kantonalbank, Arosa
Schweizerische Kreditanstalt, Arosa
eingelöst.

Arosa, den 9. März 1979 Der Verwaltungsrat

Bergbahnen Scuol – Motta Naluns AG, Scuol

Dividende 1978

Gemäss Beschluss der heutigen ordentlichen Generalversammlung gelangt für das Geschäftsjahr 1978 eine

Dividende von 10%	Fr. 25.—
./. 35% Verrechnungssteuer	Fr. 8.75
netto	Fr. 16.25

pro Aktie zur Auszahlung. Coupon Nr. 8 kann ab 12. März 1979 bei der Graubündner Kantonalbank eingelöst werden.

Scuol, den 9. März 1979 Bergbahnen Scuol-Motta Naluns AG
Der Verwaltungsrat

Banque Cantonale Vaudoise

Le dividende de l'exercice 1978 est payable dès le 16 mars 1979, contre remise du coupon n° 15, par

fr. 50.— brut

sous déduction de l'impôt anticipé de 35%, auprès des sièges, succursales et agences des établissements suivants:

Banque Cantonale Vaudoise
Banque Cantonale de Bâle
Banque Cantonale de Zurich
Banque hypothécaire du canton de Genève
Crédit Foncier Vaudois

Numéro de valeur: 130 910

Kleinwort, Benson (Geneva) SA

Messieurs les actionnaires sont convoqués en

assemblée générale ordinaire

le mercredi 28 mars 1979, à 15 h., au siège social, 2, place du Rhône, à Genève.

Ordre du jour:

1. Rapport du conseil d'administration et présentation des comptes de l'exercice 1978.
2. Rapport des contrôleurs.
3. Approbation des comptes.
4. Décharge au conseil d'administration.
5. Elections statutaires.
6. Divers.

Le compte de profits et pertes, le bilan et le rapport des contrôleurs sont à la disposition de Messieurs les actionnaires, au siège social.

Les cartes d'admission à l'assemblée générale ordinaire seront délivrées jusqu'au 27 mars 1979, à 17 h., moyennant justification de la légitime possession des titres.

Genève, le 9 mars 1979 Le conseil d'administration

SI Le Cèdre Bleu, Genève

Assemblée générale ordinaire des actionnaires

le jeudi 29 mars 1979, à 17 h., au siège de Gérofinance SA, 7, rue Robert-de-Traz, 1206 Genève, salle de conférence située au sous-sol.

Ordre du jour:

1. Approbation du procès-verbal de la dernière assemblée générale.
2. Rapport du conseil d'administration sur la gestion et les comptes de l'exercice 1978.
3. Rapport du contrôleur aux comptes sur les comptes arrêtés au 31 décembre 1978.
4. Approbation du bilan et du compte de pertes et profits au 31 décembre 1978.
5. Décharge au conseil d'administration pour sa gestion durant l'exercice 1978.
6. Approbation des propositions du conseil d'administration concernant l'utilisation du solde du compte de pertes et profits.
7. Approbation du budget 1979.
8. Nominations statutaires.
9. Fixation de la contribution au carnet d'épargne de prévoyance en faveur du service d'immeuble.
10. Propositions individuelles et divers.

Le bilan et compte de pertes et profits, ainsi que le rapport du vérificateur aux comptes sont tenus à la disposition des actionnaires, auprès de Gérofinance SA, 7, rue Robert-de-Traz, à Genève, tél. 022 47 55 44.

Le conseil d'administration

Manufacture de Montres «National» SA

Convocation

Conformément aux art. 11, 12 et 13 des statuts, Messieurs les actionnaires sont convoqués à

l'assemblée générale ordinaire

le mercredi 28 mars 1979, à 17 h., dans les bureaux de la société, à La Chaux-de-Fonds,

avec l'ordre du jour suivant:

1. Adoption du procès-verbal de l'assemblée générale extraordinaire du 22 décembre 1978.
2. Présentation du compte de pertes et profits, du bilan et du rapport de gestion de l'exercice 1978.
3. Présentation du rapport de contrôle.
4. Approbation du rapport de gestion, des comptes et décharge aux administrateurs et au contrôleur.
5. Réélection du contrôleur des comptes.
6. Réélection de l'administration.
7. Divers.

Le bilan, le compte de pertes et profits et le rapport du contrôleur seront à la disposition des actionnaires au siège social dès le 16 mars 1979.

Pour avoir droit de participer à l'assemblée générale, les actionnaires doivent opérer 3 jours au moins avant la réunion, soit au siège social, soit dans une banque, le dépôt de leurs actions. En échange de ce dépôt, ils recevront un récépissé nominatif et personnel qui leur servira de carte d'admission à l'assemblée générale.

Le conseil d'administration

Vadetec SA

Messieurs les actionnaires sont convoqués en

assemblée générale ordinaire

le jeudi 29 mars 1979, à 14 h. 30, au siège social, chemin des Charmettes 7, à Lausanne.

Ordre du jour:

1. Rapport du conseil d'administration sur l'exercice 1977/1978.
2. Rapport de l'organe de contrôle.
3. Délibérations et votes sur ces rapports.
4. Nominations statutaires.
5. Divers.

Le rapport de gestion, le rapport de l'organe de contrôle, ainsi que le bilan et le compte de pertes et profits, sont à la disposition des actionnaires au siège de la société.

Le conseil d'administration

Interplacement
Fonds de placement en valeurs mobilières en liquidation

La liquidation publiée le 18 mai 1978 étant terminée, le capital et le dividende sont payables à partir du 15 mars 1979 auprès de la Banque pour le Commerce International SA, Aeschengraben 25/Parkweg 8, à Bâle, et de son agence de Genève, 1, quai du Mont-Blanc.

Le dividende brut, contre remise du coupon n° 9	
s'élève pour les porteurs, domiciliés en Suisse	
ou à l'étranger, à	Fr. 2.11
dont à déduire l'impôt anticipé de 35%	Fr. 0.74
soit un dividende net de	Fr. 1.37
Le capital, contre remise de la part et	
des coupons n° 10 et suivants attachés, s'élève à	Fr. 48.16

La direction du Fonds:
Soplacinter SA

Emission d'un emprunt

3¼% Ville de Neuchâtel 1979–90 de fr. 20 000 000

destiné à la conversion ou au remboursement de l'emprunt 5% 1969–84 de fr. 12 000 000, dénoncé par anticipation au 15 avril 1979, et au financement du programme d'investissement.

Conditions de l'emprunt

Durée 11 ans au maximum

Titres au porteur de fr. 1000 et fr. 5000

Coupons annuels au 15 avril

Cotation aux principales bourses suisses

Prix d'émission	**100%**
Délai de conversion et de souscription	**16 au 22 mars 1979, à midi**
Libération	15 avril 1979

Les conversions et les souscriptions sont reçues sans frais par tous les sièges en Suisse des banques soussignées où les demandes de conversion et les bulletins de souscription sont à votre disposition.

BANQUE CANTONALE NEUCHÂTELOISE
UNION DES BANQUES CANTONALES SUISSES
CONSORTIUM D'EMISSION DE BANQUES SUISSES
UNION DE BANQUES RÉGIONALES ET CAISSES D'ÉPARGNE SUISSES
GROUPEMENT DE BANQUIERS PRIVÉS DE SUISSE ALÉMANIQUE

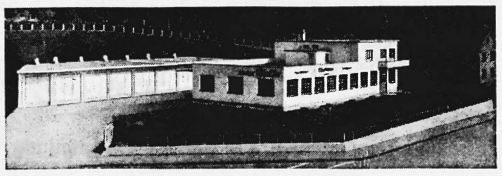

Wir vermieten oder verkaufen

Fabrikliegenschaft

an der Schaffhauserstrasse 150, WINTERTHUR

Areal:	3200 m²
Produktionsfläche:	1200 m²
Wohn- oder Bürotrakt:	290 m²

Zentrale Lage, gute Zufahrtsmöglichkeiten, Nähe Autobahnanschluss ZH/SG, moderner, grosszügiger Ausbau.

Auskunft erteilt während der Geschäftszeit
Telefon 052 39 12 18 / 39 18 80, Herr K. Ballauf

Vermisstmeldung

(Aufforderung zur Präsentation eines Sparheftes)

Das **Namenssparheft Nr. 50/025.280-02** der St. Gallischen Kantonalbank, Filiale Rapperswil, wird vermisst.

Der allfällige Inhaber des Sparheftes wird hiermit aufgefordert, dieses dem Schuldner unter Nachweis seiner Rechte innerhalb der nächsten drei Monate vorzuweisen. Nach Ablauf dieser Frist wird der Gläubiger das Sparheft im Sinne von Art. 90 OR kraftlos erklären lassen und über das Heftguthaben verfügen.

St. Gallische Kantonalbank
Rechtsabteilung

doro Diktiergeräte

Verlangen Sie Unterlagen bei der Generalvertretung:

ELWET

Elwet AG, Bahnhofstrasse 53, 5430 Wettingen, Tel. 056 / 26 47 47

Meinisberg

(Region Grenchen–Biel)

In der neugeschaffenen Industriezone, direkter Anschluss an Staatsstrasse und im Bereich der künftigen Auffahrt zur N 5, wird

Industrieland

offeriert. Zuteilung der Parzellengrösse und Lage je nach Wunsch und Bedarf.

Bedingungen: Preis Fr. 40.–/m² inkl. Erschliessung, ausgenommen Anschlussgebühren. Abgabe nur im Baurecht. Das Terrain ist für kleinere und mittlere Industrie- und Gewerbebetriebe geeignet.

Interessenten wenden sich an:

Burgerrat Meinisberg,
Tel. 032 87 11 58, Hr. Kunz
Gemeinderat Meinisberg,
Tel. 032 87 18 83, Hr. Jenni
Gemeindeschreiberei Meinisberg,
Tel. 032 87 11 89

Bioproducts SA, Lugano

I Signori azionisti sono convocati

all'assemblea generale straordinaria

che si terrà presso lo studio legale Perucchi-Baggi, piazza Monte Ceneri 9, Lugano, il giorno martedì 27 marzo 1979, alle ore 10, per deliberare sul seguente

Ordine del giorno:

1. Nomina del nuovo consiglio di amministrazione.
2. Eventuali.

Lugano, il 12 marzo 1979

White-Westinghouse

Climatiseurs

- Monoblocs à air
- Split à air
- Monoblocs à eau

Pour:

- Salles d'ordinateurs
- Caves à vins
- Bureaux
- Magasins
- etc.

Westelectro SA
Ch. Pyramides 1
1007 Lausanne
Tél. 24 10 44

Rue Dancet 17
1205 Genève
Tél. 29 70 11

Annulation

Le carnet d'épargne n° **900 796 04** de la Banque Cantonale de Berne, à Tramelan, est égaré.

Les créanciers annuleront ce titre conformément à l'art. 90 CO et disposeront de son avoir, si ledit carnet n'est pas présenté dans le délai de trois mois à la Banque Cantonale de Berne, à Tramelan.

Tramelan, le 13 mars 1979

Banque Cantonale de Berne
Tramelan

Verkauf – einmalige Gelegenheit

Elektronische Fakturiermaschine IBM 632

mit Fakturier-Programm, für Eisenladen usw. Preisgünstig.

Auskunft: **Tel. 024 21 28 21**

Infolge Reorganisation günstig zu verkaufen:

1 NCR Buchungsautomat

inkl. Programme für Debitoren, Kreditoren und Hauptbuch.

Technischer Dienst zugesichert.

Tel. 031 54 44 66, Hr. Bärtschi

SI La Bellengère SA, Montreux

Convocazione assemblea generale ordinaria

Gli azionisti sono convocati al n. 1 di via Serafino Balestra, Lugano, il 7 giugno 1979, alle ore 10.

Ordine del giorno:

1. Presentazione bilancio e conto profitti e pedite al 31 dicembre 1978.
2. Discussione conti esercizio e relazioni amministratore e revisore.
3. Nomine statutarie.
4. Eventuali.

Einmalige Gelegenheit! Wegen Abreise ins Ausland neuwertige

DE-SEDE Polstergruppe

Sofa (3 Pl.) und 2 Fauteuils zu Schleuderpreis sofort abzugeben.

Tel. 057 5 45 37
ab 20 Uhr

Kaufe Briefmarken

von ganzer Welt, Sammlungen mit Dubletten, Nebengebiete wie Soldatenmarken, Stempelmarken, Briefe, Postkarten usw. Schätzungen mit Verkaufsgarantie. Grosse Objekte komme ich besichtigen.

Tel. (061) 72 18 89
Briefadresse:
B. Steinle
Mattweg 73
4144 Arlesheim

Annulation

Le carnet d'épargne n° **900 796 06** de la Banque Cantonale de Berne, à Tramelan, est égaré.

Les créanciers annuleront ce titre conformément à l'art. 90 CO et disposeront de son avoir, si ledit carnet n'est pas présenté dans le délai de trois mois à la Banque Cantonale de Berne, à Tramelan.

Tramelan, le 13 mars 1979

Banque Cantonale de Berne
Tramelan

Das **Anlageheft Nr. 02.101.610.26** mit einem Guthaben von Fr. 5894.85, ausgestellt von der Schweizerischen Hypotheken- und Handelsbank, Solothurn, wird vermisst.

Allfällige Inhaber dieses Anlageheftes werden hiermit aufgefordert, dasselbe binnen 6 Monaten, von heute an gerechnet, an den Schaltern der unterzeichneten Bank vorzuweisen, andernfalls das Anlageheft als kraftlos erklärt wird.

Solothurn, den 13. März 1979

Schweizerische Hypotheken- und Handelsbank

Das **Depositenheft Nr. 1287,** ausgestellt von der Bank Fellinger AG, Zürich, mit einem Guthabensaldo von Fr. 10 884.05, wird vermisst.

Allfällige Inhaber dieses Depositenheftes werden hiermit aufgefordert, dasselbe binnen 6 Monaten, von heute an gerechnet, an den Schaltern der unterzeichneten Bank vorzuweisen; andernfalls wird dieses Depositenheft als kraftlos erklärt und ein neues ausgestellt.

Bank Fellinger AG

Zu verkaufen: Neuwertige

Olivetti Audit 6

(1978) Floppy-Disk. Automatischer Kontoeinzug usw. Fr. 21 500.– (Neupreis Fr. 42 000.–)

Schnelldrucker

PR 1220 Fr. 6 500.–
(Neupreis Fr. 12 000.–)

Tel. 01 56 78 03

Wir diskontieren

Waren- und Finanzwechsel

Anfragen sind erbeten an

Postfach 1003, 6901 Lugano

Zu kaufen gesucht

Buchhaltungs-/Treuhandbüro jeder Grösse.

Regionen Zürich, Zug, Thurgau, St. Gallen.

Offerten unter Chiffre 889 Zv an Orell Füssli Werbe AG, Postfach, 8022 Zürich

Schweizerische Treuhandgesellschaft

gegründet 1906

Nr. 38 unserer Kundenzeitschrift

APROPOS

behandelt die Themen

Sicherheit und Wirtschaftlichkeit in der EDV

Revision bei Anwendung von EDV

und kann gratis bezogen werden bei einem unserer Sitze:

4002 Basel, St. Jakobs-Strasse 25
3001 Bern, Spitalgasse 2
1211 Genève 3, Rue du Marché 40
1001 Lausanne, Avenue Tissot 13
6901 Lugano, Via Zurigo 5
6002 Luzern, Hirschmattstrasse 36
2001 Neuchâtel, Grand-Rue 1a
9001 St. Gallen, St. Leonhard-Strasse 7
1951 Sion, Place du Midi 40
8027 Zürich, General-Guisan-Quai 38

Name und Adresse ☐ deutsch ☐ franz.

Centro-Hotels

im Herzen von **Lugano**

Cristallo 091 22 99 22
140 Betten Fr. 36.– (m. Bad) Fr. 28.– (o. Bad)
Restaurant-Tellerservice

Lux garni 091 22 97 71
70 Betten Fr. 25.–

Patio 091 22 87 01
40 Betten Fr. 40.–
Spezialitätenrestaurant

Ruhig, autolärmfrei, Nähe Autosilo, eigene Parkplätze, für jedes Budget.

Im Schweizerischen Handelsamtsblatt werden regelmässig die neuesten Fabrik- und Handelsmarken publiziert

Nutzen Sie diese Tatsache – inserieren Sie!



Investieren Sie im Wallis

In den wichtigsten **SOMMER- UND WINTERFERIENORTEN IN DEN WALLISER ALPEN,** 1300 bis 1800 m ü. M. gelegen.

Umfassende Möglichkeiten, vom Studio zur 6-Zimmer-Wohnung bis zum Einzelchalet, werden Ihnen angeboten in:

VERBIER, CHAMPEX, LES MAYENS-DE-RIDDES, OVRONNAZ, LES COLLONS-THYON, HAUTE-NENDAZ, CRANS-MONTANA.

Eine sehr grosse Auswahl an Konstruktionen von Qualität und sehr gut ausgestattet, Sauna, Spielzimmer, in einigen Gebäuden Hallenschwimmbad, erstrangige Lagen, interessante Preise, Kredite bis zu 75% mit günstigen Zinssätzen, auf Wunsch Verwaltung Ihres Besitzes – dieses sind die Vorteile, die Ihnen ein Promoter durch den Direktverkauf verschafft, mit voller Sorgfalts- und Sicherheitsgarantie.

Verlangen Sie unsere grosse Dokumentation, oder besser, vereinbaren Sie einen Termin, um unsere Bauten unverbindlich zu besichtigen!

Constructeur-promoteur
PROJECT 10-P.-H. Gaillard SA
CH 1950 SION av. de la Gare 28
Tel. 027 23 48 23

project

Wir kaufen laufend

Liquidations- und Überschussposten

aller Art von Unternehmern und Konkursämtern.

Otto's Schadenposten AG
Centralstrasse 39, **6210 Sursee**
Telefon 045 21 41 45

Occasion unique à vendre

Facturière électronique IBM 632

avec programme de facturation, par exemple pour quincailliers, etc. Prix à débattre.

Renseignements: **tél. 024 21 28 21**

Zu verkaufen

Bürocomputer Olivetti 770/778

Die Anlage befindet sich in sehr gutem Zustand und wurde wenig gebraucht. Magnetbandkassetten und Software für Hauptbuchhaltung, Lohnbuchhaltung, Fakturierung mit integrierter Debitorenbuchhaltung und Statistiken, stehen zur Verfügung. Verhandlungspreis: Fr. 8000.–

Zentralwäscherei Bern AG
Murtenstrasse 149, 3008 Bern,
Tel. 031 25 87 22, Hr. H. Hayoz